ANO 28.º SEXTA-FEIRA, 11 DE MARÇO DE 1949 N.º 9439

Diario de Lisbôa

DIRECTOR — JOAQUIM MANSO

TELEFONES: P. B. X. 2 0271, 2 0272, 2 0273
ENDEREÇO TELEGRAFICO: *DIBOA*

REDACÇÃO, COMPOSIÇÃO E IMPRESSÃO RUA LUZ SORIANO, 44 a 48 — LISBOA

PROPRIEDADE DA RENASCENÇA GRAFICA ADMINISTRAÇÃO — RUA DA ROSA, 57, 2.º

EDITOR — JOÃO CHRISOSTOMO DE SA

NUMERO AVULSO: 80 CENTAVOS

O programa da recepção

às unidades da «Home Fleet»

que chegam a Lisboa na terça-feira

A embaixada da Grã-Bretanha forneceu hoje á Imprensa o programa oficial da estadia das unidades da «Home Fleet» no Tejo, de 15 a 21 do corrente, programa que compreende o seguinte:

Dia 15—Durante a manhã, depois da atracação dos navios, o almirante-chefe sir Rhoderick Mc Grigor cumprimenta o embaixador britanico, o almirante major general da Armada, os ministros da Marinha e dos Negócios Estrangeiros e, cerca das 12 e 15, é recebido pelo sr. presidente do Conselho, no palacio de S. Bento; ás 13 e 50, recebe a Imprensa portuguesa e estrangeira a bordo do «Duke of York»; á tarde, «cock-tail» no Club Inglês; á noite, banquete, seguido de recepção, na embaixada da Grã-Bretanha.

Dia 16—A's 9 e 15, visita do comodoro português ao almirante-chefe britanico; ás 13, almoço no palacio nacional de Sintra, oferecido pelo sr. ministro da Marinha, em honra da Armada inglesa; das 15 e 30 ás 17 e 30, festa para crianças a bordo do couraçado «Duke of York»; ás 16 horas, audiencia do sr. presidente da Republica ao almirante Mc Grigor, no palacio de Belem; ás 17 e 30, evoluções pelos fuzileiros navais e pela banda da esquadra, no Terreiro do Paço, se o estado do tempo o permitir; á noite, baile em Carcavelos, reservado aos oficiais da esquadra.

Dia 17—A's 11 horas, contingentes da esquadra assistem á missa na igreja do Corpo Santo; ás 13 horas, almoço oferecido pelo almirante-chefe britanico ao consul e personalidades da colonia inglesa; das 14 ás 18 horas, o couraçado «Duke of York, o cruzador «Diadem» e o contratorpedeiro «Barrosa», são visitados pela colonia inglesa; das 16 ás 19 horas, «garden-party» oferecido pelo Governo português, nas salas e jardins de Queluz, em honra da Armada britanica.

Dia 18—A's 16 horas, o sr. marechal Carmona visita o couraçado «Duke of York»; das 17 ás 19 horas, chá-dançante oferecido pelo embaixador britanico aos oficiais da esquadra; ás 20, banquete a bordo do couraçado «Duke of York», em honra dos ministros portugueses da Marinha e dos Negócios Estrangeiros.

Dia 19—A's 15 horas, encontro de futebol entre as equipas da esquadra e de estudantes universitarios; das 17 e 30 ás 19 e 30, recepção a bordo do «Duke of York» a entidades portuguesas e britanicas.

Dia 20—A's 10 horas, missa no Colegio Inglês; ás 10 e 30, serviço divino segundo o rito da Igreja Anglicana; das 10 e 30 ás 17 horas, piquenique dos oficiais ingleses, em barcos de vela; das 14 ás 18 horas, todos os navios da esquadra podem ser visitados pelo publico.

Dia 21—A's 7 e 45, embarcam os pilotos portugueses em todos os navios, os quais começarão a largar, ás 8 horas, a caminho da Inglaterra.

Nas cidades do Porto e do Funchal, os programas de recepção ás unidades navais britanicas são elaborados pelos governadores civis em colaboração com os consules ingleses.

Os comandantes e os navios que nos visitam

O almirante sir Rhoderick Mc Grigor, comandante-chefe da «Home Fleet», conhecido em toda a Marinha inglesa por «Wee Mac»—o Pequeno Mac—por ter apenas 1 metro e 60 de altura, como revelou hoje á Imprensa a embaixada britanica, na sua comunicação sobre a chegada da esquadra, tomou parte nas mais importantes acções das duas ultimas guerras: operações no Artico, escolta a comboios, afundamentos de muitos navios alemães, desembarques na Italia, etc. Durante estas ultimas operações, quando seguia numa lancha, uma bomba de avião que explodiu perto atirou-o pela borda fora e projectou-o a distancia, no mar. Nadador eximio, aguardou que outro navio o fosse recolher e prosseguiu na direcção das operações. Conta 55 anos e é

(Continua na página central)

ISRAEL E A TRANSJORDÂNIA

assinaram hoje um armistício

RHODES, 11—O Estado de Israel e a Transjordania assinaram hoje em Rhodes o acordo formal para pôr termo á luta. Esse acordo é válido até á asinatura de um armistício geral. O acordo não abrange o sector da Palestina Central ocupado pelas tropas aliadas do Transjordão e do Iraque.—(R.).

General Giraud

PARIS, 11—O general Henri Giraud, que se encontra gravemente doente num hospital militar de Dijon, recebeu hoje a extrema-unção.—(R.).

O couraçado «Duke of York», fotografado de avião, quando saiu recentemente de Portsmouth para as manobras nas águas de Gibraltar

ALBINO FORJAZ DE SAMPAIO
(Carvão de Carlos Reis)

O ministro das Obras Públicas

visitou hoje a barragem de Pego do Altar

PEGO DO ALTAR, 11.—(Pelo telefone). —Esta manhã, o sr. ministro das Obras Publicas, acompanhado do presidente da Junta Autonoma das Obras da Hidraulica Agricola, do seu secretario, eng. Carlos Afonso Schmidt, e do governador civil de Setubal, visitou demoradamente o curso actual dos trabalhos da barragem em Pego do Altar e Torrão. Foi recebido pelo engenheiro-residente da obra n.º 5 da Junta Autonoma das Obras da Hidraulica Agricola, João Herminio Camacho Pires.

Depois de se inteirar da marcha dos trabalhos, estreitamente ligada ao debelamento da crise de trabalho registada no Alentejo, o sr. eng. Frederico Ulrich dirigiu-se a Setubal, donde seguirá para Almada, onde será aguardado pelo arquitecto Rebelo de Andrade, para a visita ao bairro das casas economicas ali em construção.

A passagem por Setubal

SETUBAL, 11.—(Pelo telefone).—O sr. eng. José Frederico Ulrich, ministro das Obras Publicas, no seu regresso da visita á barragem de Pego do Altar, esteve, durante a tarde, nesta cidade, onde visitou demoradamente as obras do bairro económico, o prolongamento do bairro de familias pobres, a ampliação do Sanatório Maritimo de Outão e outros trabalhos em curso, mostrando-se muito interessado pelas explicações minuciosas que lhe foram prestadas Acompanharam o titular da pasta das Obras Publicas os governadores civis, efectivo e substituto, o presidente do Municipio e outras entidades oficiais.

O Governo francês

alcançou uma vitória na Assembleia Nacional

PARIS, 11.—A Assembleia Nacional continuou esta manhã o debate começado ontem ácerca da Indochina. O Governo pediu urgência para o projecto de lei relativo á Assembleia Territorial da Cochinchina. Por 294 votos contra 287, em 581 votantes, a Assembleia votou a urgência.

Depois desta votação, a Assembleia rejeitou, por 340 votos contra 237 em 577 votantes, a questão preliminar tendente a adiar o debate acerca da Indochina para data ulterior. A sessão recomeçará esta tarde.—(F. P.).

Este numero foi visado pela Comissão de Censura

Morreu hoje

no hospital

o escritor

Albino Forjaz de Sampaio

discutido autor

das «Palavras Cínicas»

O cinismo neste homem era postiço. O que havia nele de ressaibo amargo, de pessimismo literario, de apostasia social, havia-o segregado na dureza da vida, novo ainda, carregando os fardos do droguista, sobre o dorso esqueletico de rapaz de alfurja. Foi tudo, antes de ser escritor: caixeiro, empregado duma companhia de seguros, professor, reporter—ao todo catorze profissões que lhe fizeram conhecer a vida tragica—titulo dum dos seus livros—não á banca, por detrás duma boa secretária, polindo a prosa com a ajuda do dicionario, mas em farrapos de miseria, com o café quente todo o dia na barriga, e os sapatos de rotos a rirem-se das ilusões cheias de estrelas e tão distantes, que nem a visão as apanhava.

Forjaz de Sampaio era um temperamento curioso. A finura da mascara, de olhos tristes de sofrimento, era contrariada pelo riso frio, zombeteiro, da bôca desdentada. Disse mal de tudo e de todos. A sua pena, que Fialho elogiou, alinhando-o como discipulo no «Saibam quantos», lampejava como o aço dum bisturi revolvendo, voluptuosamente, a gangrena e a campa de muitos mortos ilustres, numa necrofilia de despeito e irreverencia.

Começou a sua vida literaria aí por 1902, com um pequeno livro de versos, «Violaceas», de que se tiraram apenas cinquenta exemplares. No mesmo ano publicava «O Sol do Jordão»—poesia—talvez naquele estilo de Gomes Leal, romantismo rabelaisiano, com gotas de acido prussico e a metafisica do naufrago humano, que quer vencer a corrente.

O seu grande livro, o seu livro «mau», foi as «Palavras Cinicas», que devem ter atingido umas cinquenta edições. Schopenhauer, Nietzche, Leopardi, Mantegazza, Forjaz de Sampaio, e muitos outros em maximas e observações causticas, crueis, mesmo repelentes, escalpelizando todos os pôdres e todos os ideais da alma humana. Nunca Silva Pinto fôra tão longe. Al-

(Continua na página central)

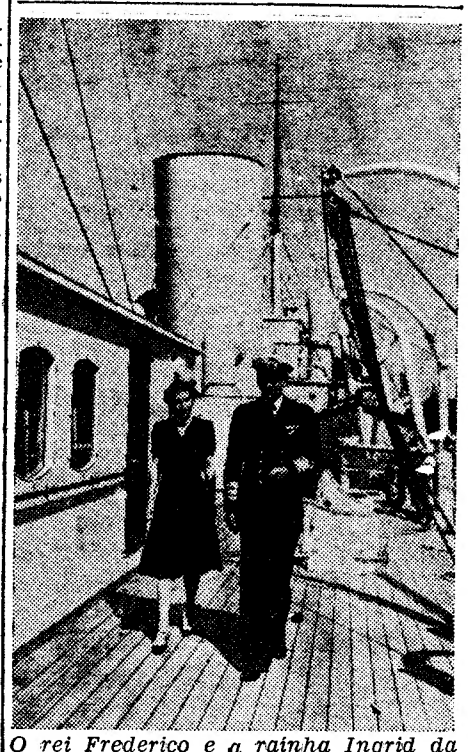

O rei Frederico e a rainha Ingrid da Dinamarca, a bordo do seu iate real. O monarca dinamarquês, que subiu ao trono, por morte de seu pai, o rei Cristiano, em 20 de Abril de 1947, completa hoje 50 anos

DIARIO DE LISBOA

O TEMPO QUE FAZ

Tempo provável até amanhã, á tarde, segundo previsão do Serviço Meteorologico Nacional:

NO CONTINENTE—Região Norte, ceu nublado, por vezes coberto; vento NE bonançoso, aguaceiros, visibilidade boa, dimiuindo nos aguaceiros. Temperatura estacionária. Região Central, ceu coberto, passando a nublado durante a tarde de 12; vento L-S moderado a fresco, chuva intermitente, depois aguaceiros; visibilidade boa, dimiuindo na chuva; temperatura estacionária. Região Sul, ceu coberto, vento SW fresco, chuva intermitente, visibilidade boa, dimiuindo na chuva, temperatura estacionária.

NA COSTA—Zona Norte, céu nublado, por vezes coberto, Vento N-NW moderado, aguaceiros, visibilidade boa, diminuindo nos aguaceiros, mar encrespado. Zona Central, céu coberto, vento L-NE moderado a fresco, chuva intermitente, depois aguaceiros; visibilidade boa, dimiuindo na chuva e aguaceiros; mar encrespado. Zona Sul, céu coberto, vento SW fresco a muito fresco, chuva intermitente, depois aguaceiros; visibilidade boa, dimiuindo na chuva e aguaceiros; mar: cavado.

Temperaturas extremas registadas hoje em Lisboa: até ás 15 horas: *máxima, 16.º,8; mínima, 9º,2.* No mesmo dia do ano passado: *máxima, 24º,6; mínima, 11º,7.*

PROGRAMAS DE RÁDIO

EMISSORA—A's 18 e 30, danças; 19, noticiário; 19 e 5, transmissão do Jardim Cinema de um concerto pela banda de musica do Batalhão de Caçadores 5; 20, «O caso do dia»; 20 e 10, cançonetas hispano-americanas; 20 e 25, musica ligeira sinfónica; 20 e 45, novidades em discos; 21, noticiário e desdobramento.

Ribatejo—A's 21 e 15, musica de tecla; 21 e 30, Orfeão Académico de Coimbra, dirigido pelo dr. Raposo Marques; 21 e 50, solos de instrumentos; 22, musica de salão; 22 e 15, programa de António Quadros; 22 e 30, «Momento musical», com a orquestra de salão e o coro feminino; 23, revista mundial de som; 23 e 30, danças; 23 e 50, resumo noticioso do dia; 0, fecho.

Barcarena—A's 21 e 15, árias; 21 e 30, «Lisboa Antiga»; 21 e 45, musica de arco; 22, teatro: «Sol de Outono», de Pierre Tardieu e Francis Ecoffer; 22 e 30, canções; 22 e 45, musica de camara; 23 e 30, musica sinfónica; 23 e 50, junção de emissores e fecho.

RADIO CLUBE—A's 19, musica de dança; 19 e 30, canções francesas; 19 e 45, fantasias musicais; 20, solos; 20 e 15, musica portuguesa; 20 e 45, rádio-jornal; 21, passatempo; 22, programa eventual; 22 e 30, «Actualidades radiofónicas»; 23, musica de dança; 23 e 45, rádio-jornal; 0, fecho.

RENASCENÇA—A's 19 e 35, musica escolhida; 20, canções; 20 e 30, noticiário; 20 e 40, musica portuguesa; 21, musica ligeira; 21 e 30, os novos emissores; 22 e 15, noticiário; 22 e 30, ópera; 23, musica escolhida; 23 e 30, musica ligeira; 0, fecho.

FARMÁCIAS DE SERVIÇO

TURNO I.—União—Estrada de Benfica, 592, 594 (Tel. 58-092); Aguiar—Estrada de Benfica, 197-199 (Tel. 58-043); Leal de Matos—R. Neves Costa, 33 (Carnide), (Tel. 58-181); Patuleia, H.os—Rua do Lumiar, 122-124 (Tel. 79-332); Ascenso—Bairro da Encarnação, Rua 19; Alcantara—Av. da Republica, 74-A (Tel. 71379); Lusitana—Estrada das Amoreiras, 9 (á Av. de Roma); Lungenit, Ld.a—Av. da Republica, 55-A (Tel. 72132); Cosmos—Av. de João Crisóstomo, 44-C (Tel. 40592); Império, Ld.a—Rua de Filipe Folque, 40-A-B (Tel. 48002); Mundial, Ld.a—Largo de D. Estefania, 9 (Tel. 45578); Salus—Rua de Luciano Cordeiro, 73 (Tel 42239); Lab—Rua de Rodrigo da Fonseca, 101-101-A (Tel. 48333); M. V. Jesus & Filho, Suc.—Praça do Brasil, 3-C-D (Tel. 62347); Salutar—Rua B., 75-A-B, Bairro da Liberdade; Castro Fonseca—Rua do 4 de Infantaria, 26 (Tel. 62857); Alb—Rua de Santana, á Lapa, 156 (Tel. 63562); Neves, Suc.—Rua da Bela Vista, á Lapa, 35 (Tel. 61251); S. Nunes Simões, H.o—Rua do Quelhas, 1 (Tel. 61275); Moreira—Rua de S. Bento, 380 (Tel. 62162); Fénix—Rua da Cruz dos Poiais, 52 (Tel. 21031); Moderna—Rua de Garcia da Orta, 24 (Tel. 63117); Carrasco—Rua do Presidente Arriaga, 39; Nogueira—Rua da Creche, 2 (Tel. 27591); Teles—Rua de João de Barros, 2 (Tel. 38249); Bom Sucesso—Rua da Praia do Bom Sucesso, 2 (Tel. 37578); Olivais (Dos)—Rua de Alves Gouveia, 19; Pinto—Rua de Xabregas, 63-65 (Tel. 39-185); Marluz—Calçada da Picheleira, 140-A-B (Tel. 70703); Caeiro—Rua de Angela Pinto, 32 (Tel. 49756); Lab.o Brasil (Do)—Rua de Alves Torgo, 29-31 (Tel. 46843); Délio—Rua dos Açores, 32 (Tel. 52338); Confiança—Av. do Almirante Reis, 46 (Tel. 42453); Europa—Avenida do General Roçadas, 25-A; Morão—Largo da Graça, 63 (Tel. 23700); Cruz de Malta—Largo do Chafariz de Dentro, 36 (Tel. 23326); Ultramarnia—Rua de S. Paulo, 101 (Tel. 21771); Azevedo, Irmão & Veiga—R. da Misericórdia, 24 (Tel. 30981); Valadas—Rua da Madalena, 235 (Tel. 26260); Silva Carvalho—Rua dos Fanqueiros, 126 (Tel. 26575). (Tel. 21347).

CARTAZ DOS ESPECTACULOS

NACIONAL—A's 21 e 30—«Outono em flor».
APOLO—A's 21 e ás 23—«A mulher de nós dois».
VARIEDADES—A's 20 e 30 e ás 22 e 45—«Ora agora viras tu!...».
S. LUIS—«A tentação de todos».
TIVOLI—«A dama de arminho».
EDEN—«A Morgadinha dos Canaviais».
TRINDADE—«D. Quixote».
POLITEAMA—«Aventuras de D. Juan».
GINÁSIO—«Macário... perdeu a guerra».
ODEON e PALACIO—«Eterno conflito».
CAPITOLIO—«Canção da felicidade».
TERRASSE—«Grandes esperanças».
REX—«Branca de neve e os 7 anões».
PROMOTORA—«Serás meu».
LIS—«Louca por amor».

BOLSA DE LISBOA

VALORES	Efectuado	Compra	Venda
Fundo do Estado			
Consolidado 2 3/4 I. 10	—	—	814$
Consolidado 3 % T. 10	—	—	856$
Consolidado 3 1/2 T. 10	—	—	1.003$
Centenários 4 %	2.115$	—	2.115$
Ob. Tesouro 2 1/2 1942	967$	965$	968$
Idem 1943	—	962$	—
Externas 1.a carimbadas	—	—	1.460$
Externas 3.a carimbadas	1.470$	—	1.470$
Caut. 3.a série s/juro...	—	—	260$
Acções			
Lisboa e Açores por ...	—	—	980$
Ultramarino cp. T. p....	—	—	732$
Portugal port. T. p. ...	—	—	1.295$
Fidelidade	—	48.000$	51.000$
Mundial...	—	—	1.200$
Aguas Lisboa 1934 T.p.	168$	—	170$
Aguas Lisboa 1936 T.p.	—	153$	157$
Cimentos Tejo...	—	310$	—
Crédito Predial port. ...	13$	—	—
Gás Electricidade cupão	170$	—	170$
Alto Alentejo cupão ...	182$	—	182$
Industrial Aliança... ...	315$	—	316$
Portugal e Colónias ...	—	—	294$
Nac. Navegação T. p.	910$	—	910$
Port. de Pesca T. p. ...	—	935$	940$
Port. Tabacos cupão ...	353$	353$	354$
Tabacos Portugal cupão	—	—	430$
União Eléctrica Port. ...	—	290$	300$
Agricola das Neves ...	—	—	1.000$
Agricultura Colonial ...	492$	—	496$
Açucar de Angola... ...	2.520$	2.515$	2.525$
Buzi	—	—	155$
Zambézia T. de 25 ...	—	—	88$
Moçambique	53$	—	53$
Obrigações			
Aguas de Lisboa 5%...	—	513$	517$
Norte de Portugal 5 %	105$	105$	—
União Eléctrica 4 1/2...	—	100$	101$

Costa, Ld.a, Cambistas
MOEDA ESTRANGEIRA, OURO, PAPEIS DE CRÉDITO. R. do Ouro, 109. — R. da Prata, 60 — Tel. 30507 End. Teleg. Sabosi

O genuino Creme Dentifricio Kolynos de

ESPUMA

deliciosa,

encontra-se de novo á venda em quantidades adequadas, com a qualidade de antes da guerra.

12$50

Todos os preciosos ingredientes, cientificamente selecionados para a formula original desta afamada pasta dentifricia, estão de novo a usar-se na sua preparação, restaurando-lhe completamente as suas propriedades de antes da guerra.

A função da espuma Kolynos é unica no género; os minusculos balõezinhos de espuma não só limpam, embranquecem e dão brilho aos dentes, como também preservam a saúde, pois penetram mesmo nos mais pequenos interstícios, por entre os dentes, e removem as particulas de comida que os deterioram. Use Kolynos diariamente, para preservar a saúde e a boa aparencia.

é alem disso economico, pois 1 cm. de pasta produz enormes quantidades de espuma rica em propriedades purificantes.

Distribuidores gerais: Sociedade F. I. D. Lda., Rua do Almada, 97, 2.º — Porto.

Há grande entusiasmo

pela feira-exposição de Algés

Despertou o maior entusiasmo, não só entre a população de Algés, mas no meio dos comerciantes e industriais de Lisboa, a noticia de que vai realizar-se este ano, naquela localidade, no encantador Parque Beiramar, uma feira-exposição. Já são numerosos os pretendentes a «stands», tudo indicando que a feira-exposição vai ser um grande acontecimento e reunirá em Algés muitos milhares de pessoas.

Parte da receita será destinada á construção do hospital concelhio projectado pela Camara Municipal de Oeiras.

FARIZENA

Inglesa

Fabricada por

PEARCE, DUFF, & C.o, Ltd

EXCELENTE PARA CRIANÇAS E INVALIDOS

Os melhores resultados na confecção de pudins, bolos, cremes, tortas, pasteis, molhos, sopas, etc.

R. Alves Correia, 160 - Tel. 26753

Vida artistica

Exposição do Grupo de Aguarelistas na Sociedade de Belas Artes

Ora aqui está uma exposição alegre e fresca, agradável e sorridente, que redime os muros da Sociedade Nacional de Belas Artes de muitos atentados, que, em nome da estética, por lá se tem cometido. Desta vez não é o *Mani Tecel! Phares!*, do festim do Baltasar, nas muralhas crespas de terror. E', com toda a sua simplicidade, a arte dominadora e grata á visão, eufonia espiritual, num ambiente em que o Sol não se envergonha de entrar, porque, afinal, vai ver coisas bonitas.

O Grupo dos Aguarelistas, apresenta-se sob o patrocinio do grande mestre Roque Gameiro. Num cavalete separado, admira-se um dos seus mais belos trabalhos: o velho forte da Berlenga grande, com os seus baluartes, cariados pelo tempo e a maresia, sobre a falezia ruiva, doirada, vermelha, azulinea, num leque de cores sundas, onde há tons preciosos. Aquilo domina-nos. Estamos ali um bom quarto de hora, debruçados sobre tão fantástica janela atlantica. Mestre Roque Gameiro, como revive!

No topo da direita do salão, encontramos um caso sério de aguarela: Jorge Maltieira. A igreja de Santa Cruz (Coimbra) em dia de chuva, é uma obra impressiva, que nos fica para sempre colados á retina. Belos tons cinzentos e esfumados da pedra do templo, onde, por vezes, um ou outro extracto de oiro transparece. Talvez não sejam difíceis de obter. A obra, porém, como desenho, expressão volumétrica, sentimento do artista, destaca-se. Gostamos menos de «Notre Dame», mas muito daquela mancha fina da «Praia da Amora», e das velhas naves da «afogada do Mondego», a velha Santa Clara.

Rudy é forte, de tintas sombrias. As «Nuvens sobre Sintra» é uma obra de pulso. «Escolhos» e «Azenhas do Mar», têm caracter e um desenho vigoroso. Mário Salvador é outro bom aguarelista, no género inglês, que gosta de dar aos seus trabalhos o estilo das gravuras do século passado. Por vezes, nos seus verdes esmaecidos, nos seus trechos romanticos, surge, uma ou outra nota mais viva. Então, Alfama sorri, pintada de mil cores.

José Felix dá-nos belos trechos de Evora. E' o artista das muralhas vetustas, das ruas silenciosas e desertas, e o poeta cristalino das eclogas matutinas. Joe, com pinceis finos, tem em «Ultima carrada» o seu melhor trabalho. O retrato é bem desenhado. «Tranquilidade» merece pela doçura serena o titulo. Domingos Rebelo mostra-se um pintor. O auto-retrato bem executado e flagrante. Aquela «Paisagem micaelense» tem grandeza e relevo. João Tavares cada vez melhor. «Rua da Arménia» é intenso de cor. Caracteriza-se pelo pitoresco. De «Uma rua de Castelo de Vide», escrevemos no catálogo, estas duas palavras: muito bela.

João Marques apresenta alguns grandes quadros, entre outros, «Barcos á descarga», no Porto, que é uma visão opulenta de cor. O Porto ribeirinho, surge, numa manhã, em que no rio ardem, faiscam pedrarias de luz. «Portal de igreja» (Aveiro) é dum apurado desenho. e o «Bairro da Sé, no Porto, uma mancha impressiva. Os canais de Aveiro, com um ceu acobreado, afirmam a técnica do artista, que está numa fase de trabalho e, ao mesmo tempo, de renovação progressiva. Ainda Charo, de presença agradável; Gardy Arriaga, com as suas crianças; João Hermano Baptista, tocado de melancolia e do amor das velhas ruas de Lisboa; de que é tão probo cronista; Mário Costa, cada vez melhor, tem, porventura, em «Mercado de flores», de Paris, o seu melhor trabalho. Outros ainda, como João Rosa Rodrigues, Alice dos Santos Manarte, Carlos Moura, merecem ser vistos.

Exposição José Antónic Marques

Embora tenha concorrido ao certame do Grupo dos Aguarelistas, José António Marques tem exposição áparte, no primeiro andar da Sociedade Nacional de Belas Artes. Géneros diversos: aguarela, óleo e desenho. Que-nos parecer que este artista está melhor representado em baixo. As figuras de Lisboa antiga, são bem curiosas. Na sua galeria, são também as figuras que mais chamam a atenção. Eis o género que deve seguir.

ARTISTAS DE RÁDIO

Fernanda Peres, que grangeou fama de fadista de primeira plana, canta, amanhã, ás 12 e 30, no programa do Centro de Preparação de Artistas da Rádio, ao microfone da Emissora Nacional, para comemorar o primeiro aniversário da sua entrada naquele organismo, dirigido pelo artista Mota Pereira e donde têm saido algumas das mais destacadas figuras da nossa rádio.

O tempo e a agricultura

Chuva compensadora

ALCAÇOVAS, 10.—Esta região foi beneficiada por uma chuva miudinha, reparadora. As searas e mais culturas que definhavam voltam a vicejar e prometem um ano agricola que compense o dispendio gasto. Por isso reina justificada alegria entre os lavradores.

Motocicletas para pista

Vende-se um grupo de motocicletas novas, do modelo mais moderno, para diversão. Optimo negócio. Resp. á Rua Pascoal de Melo, 122, 1.º, Esquerdo.

Vida desportiva

ATLETISMO

15 quilómetros em estrada

Esta importante prova reservada a atletas seniores, disputa-se no próximo domingo, no percurso habitual: Campo 28 de Maio (frente ao Museu Rafael Bordallo Pinheiro), Sacavém (posto da Policia de Viação e Transito, Campo 28 de Maio, frente ao Museu Rafael Bordallo Pinheiro). A partida será dada ás 11 horas prefixas, fazendo-se a chamada um quarto de hora antes.

A classificação é apenas individual e haverá uma taça para o clube do primeiro classificado e medalhas para os 3 primeiros corredores chegados.

TIRO

O 1.º Campeonato Nacional para senhoras

Termina na próxima segunda-feira o prazo de inscrição no «I Campeonato Nacional de Tiro» para senhoras, que é disputado individualmente e por equipas á distancia de 50 metros em alvo de 0,50x0,20, constando de três séries de 5 tiros no tempo máximo de 20 minutos.

A carreira de tiro da F. N. A. T. está em funcionamento para treinos ás quintas-feiras e sabados, das 15 e 30 ás 18 horas, e aos domingos, das 10 ás 12 e 30, onde podem ser adquiridas as munições e utilizadas as carabinas daquele organismo.

TAUROMAQUIA

Simão da Veiga

Para Espanha, onde vai firmar contratos para uma serie de corridas, algumas em competição com D. Alvaro Domecq, segue brevemente o cavaleiro Simão da Veiga.

Feira de Sevilha

Encontra-se aberta na sede do Grupo Sector 1 a inscrição para a excursão a Sevilha, por ocasião da tradicional Feira de Abril, em autocarro, marcando-se, desde já, bilhetes para as corridas de touros.

SEVILHA, 11.—Pepe Dominguin, anunciado para a corrida de Pascoa e uma da Feira, será substituido numa e noutra por Choni, ficando assim excluido.—(Efe).

Conchita Cintron

MEXICO, 9.—Encontra-se sem febre e melhorando da colhida que sofreu a rejoneadora Conchita Cintron, que já foi autorizada a alternar com matadores da primeira categoria, tão depressa possa fazê-lo.—(Efe).

HOMENAGEM Á MEMÓRIA

do poeta João de Deus

A Casa do Algarve promove, depois de amanhã, ás 16 horas, a festa de homenagem á memoria do poeta João de Deus, cujo 119.º aniversário do nascimento passou há dias.

O nosso camarada na Imprensa, sr. J. M. Boavida Portugal fará uma conferencia, seguida de um concerto de piano pela sr.ª D. Maria Alvelos. No final, haverá baile.

Prisão de um agiota

que levava de juro 40 % ao mês

Para o Torel foi conduzido esta manhã Julio Cesar de Almeida, preso pelo agente Galvão, da 6.ª secção da Policia Judiciaria, na sua residencia, no Largo General Pereira de Eça, 40, 1.º. O preso, que ficou incomunicavel, e acusado por diversos empreiteiros da construção civil de praticar agiotagem, levando-lhes 40 por cento de juro ao mês nos empréstimos que fazia. Entre os lesados encontra-se o empreiteiro José Antunes, ao qual, por um emprestimo de 18 mil escudos, exigiu documentos de divida de 54 mil escudos.

O referido agente espera que outros queixosos se apresentem á Policia Judiciaria para se apurar a totalidade dos valores e das pessoas que foram exploradas por este «benemerito». O movimento do dinheiro atinge algumas centenas de milhares de escudos, em parte sob garantia de hipoteca.

BEM FAZER

Faleceu hoje, de madrugada, um pobre homem empregado como lavador na garagem «Condutores do Sul de Portugal», na Rua de Ponta Delgada. Morreu de tuberculose, assim como duas das quatro filhas que tinha. As outras duas, magras e doentes, arrastam a vida como um pesado fardo. Para o enterro foi necessário abrir uma subscrição.

Apelamos para os nossos leitores, a fim de que socorram a pobre familia, agora mais abandonada que nunca. Na administração do «Diário de Lisboa» aceitam-se quaisquer donativos.

DE LUTO

D. Palmira Engrácia Duarte

Na residência do seu cunhado, em Vale de S. Gião, faleceu hoje a sr.ª D. Palmira Engrácia Duarte, de 44 anos, solteira, natural da Póvoa da Galega. A extinta era irmã das sr.as D. Micaela Engrácia Duarte Boa Alma e D. Sofia Engrácia Duarte Afonso e dos srs. João Duarte, Francisco António Duarte e José António Duarte, cunhada dos srs. Dionisio Duarte Boa Alma e Gregório Afonso Junior e das sr.as D. Maria Guilhermina Arrais Mendonça Duarte, D. Emilia Machado Duarte e D. Maria Clara da Silva Ferreira Duarte. O funeral, realiza-se amanhã, pelas 16 horas, saindo da morada acima indicada para jazigo de familia no cemitério de Milharado. Os serviços funebres estão a cargo da agência Salgado.

D. Virginia Graça

Após doloroso e prolongado sofrimento, faleceu esta madrugada a sr.ª D. Virgínia Graça, solteira, de 25 anos, filha do sr. Raul Marques da Graça e da sr.ª D. Maria José Silva, e sobrinha do nosso estimado colaborador Jaime Graça, a quem apresentamos sentidos pesames.

O seu funeral realiza-se amanhã, ás 11 horas, da Rua do Desterro, 35, cave, para o cemitério do Lumiar.

Cosme Benito Diaz

Faleceu o sr. Cosme Benito Diaz, natural de Salamanca, sócio-gerente das firmas Benito & Benito (Irmãos) e Produtos Hofali. O falecido, que contava 50 anos, deixa viuva a sr.ª D. Lucia Sanchez Blazquez. O funeral, a cargo da agência Magno, realiza-se amanhã, ás 10 horas, da igreja de N. S. de Fátima, para jazigo no Alto de S. João.

António Loureiro

Faleceu o sr. António Loureiro, de 63 anos, natural de Resende, subchefe aposentado da P. S. P., casado com a sr.ª D. Etelvina Ferreira Loureiro. O funeral, a cargo da agência Salgado, realiza-se amanhã, ás 16 horas, da Rua da Paz (á Ajuda), 10, 2.º, dt.º, para o cemitério da Ajuda.

Francisco Verdade

ILHAVO, 11—Faleceu e sepultou-se o sr. Francisco Verdade, 2.º comandante dos Bombeiros de Ilhavo. No funeral, que se revestiu de grande imponência, encorporaram-se deputações das duas companhias dos Bombeiros de Aveiro: Agueda, Estarreja, Ovar e Vista Alegre. No cemitério, falaram, enaltecendo as qualidades do extinto, o sr. Artur Sacramento e o presidente da Direcção dos Bombeiros de Ilhavo, sr. Guilhermino Ramalheira.

SUFRAGIOS

José Joaquim Alves da Mota

Reza-se amanhã, ás 10 horas, na igreja de S. Domingos, missa comemorativa do 30.º dia do falecimento de José Joaquim Alves da Mota, mandada dizer por sua familia, sendo celebrante o rev. padre dr. Avelino de Figueiredo.

TRASLADAÇÃO

D. Carlota Lopes Rodrigues Ramos

Realiza-se amanhã, ás 13 horas, no cemitério de Benfica, a trasladação dos restos mortais da sr.ª D. Carlota Lopes Rodrigues Ramos.

PODE AFIRMAR:
EU NUNCA ME SENTI
TÃO BEM
EM TODA A VIDA?

Há homens e senhoras que, ao atingirem a meia idade, julgam ter de dizer adeus à boa disposição e de se conformar com a entrada no periodo de declinio.

A verdade, porém, é que ainda podem ter à sua frente muitos anos de boa disposição e alegria, desde que tenham o cuidado de se assegurar boas digestões e regularidade intestinal.

Kruschen auxilia a conseguir ambas as coisas, ao mesmo tempo que ajuda as funções diuréticas, evitando muitos incomodos.

Os Sais Kruschen vendem-se em tôdas as farmácias.

A PRESTAÇÕES
SEM FIADOR
RELÓGIOS
PATECK —OMEGA—INTERNATIONAL —LONGINES—ZENITH
JOIAS - PULSEIRAS - PRATAS
MAIORES PRAZOS
PRESTAÇÕES MAIS SUAVES
Exposição e venda sem intermediários
RUA DA VITORIA, 73, 1.º
(Esquina da R. do Ouro)

Mansão Santa Rita
Optimos apontamentos, banhos, pequeno almoço, aquecimento, selecção rigorosa.
Avenida António Augusto de Aguiar, 21, 5.º dir.
com elevador e telefone n.º 47109

MEIAS
Nylon-Dupont
todos os preços e qualidades
MEIA DE VIDRO
R. AUGUSTA, 158

LONDRES E BIRMINGHAM

FEIRA DAS INDÚSTRIAS BRITÂNICAS

Todos os anos, reunem-se na Feira das Indústrias Britânicas comerciantes de mais de 100 paises. Juntam-se ao Governo Britânico, para os receber, a Câmara de Comércio de Birmingham e os fabricantes de todas as regiões da Grã Bretanha. Na F.I.B. de 1949, de 2 a 13 de Maio, 3.000 expositores exibirão os produtos mais modernos de trinta grupos de indústrias aliadas. Convidam-se as figuras de maior relevo no comércio internacional a visitar o maior certame de produtos nacionais do mundo.

2 A 13 DE MAIO DE 1949

COMERCIANTES — PLANEIEM AGORA A VOSSA VISITA

Podem obter-se informações sobre os expositores, exposições especiais e facilidades oferecidas na Feira, consultando a Embaixada, Legação ou Consulado Britânico mais próximo.

RÁDIO DUCRETET-THOMSON
SÍNTESE MARAVILHOSA DAS TÉCNICAS EUROPEIA E AMERICANA

ROYAL BAKING POWDER
O MELHOR FERMENTO EM PÓ
assegura o éxito da pastelaria

AGÊNCIA MAGNO
FUNERAIS E TRASLADAÇÕES
TELEFONES - 43180-43189
RUA DE SANTA MARTA, 52-A, 56-A
A MAIOR ORGANIZAÇÃO COMERCIAL NO GÉNERO

PARA PINTAR AREDES
use MURÁGUA
uma tinta que se prepara em 10 minutos seca em horas e dura anos
A' venda nas boas Drogarias
Agentes Gerais para o Império Português:
MARIO COSTA & C.ª, Ltd.ª
PORTO Rua do Almada, 30-1.º telefone 26571
R. Ferregial de Baixo, 31-1.º telefone 24343 LISBOA

É aqui que os dentes são mais atacados
Pasta Medicinal COUTO
combate as doenças da boca

Vida musical

Pierino Gamba, no Coliseu

Passados dois meses apenas, e não duas temporadas, como primeiramente se pensava, reaparece-nos Pierino Gamba—o mesmo petiz, um pouco abatido, talvez, o que o torna ainda mais enternecedor. A paixão da população lisboeta, entretanto, tomou proporções desmedidas; uma multidão compacta invadiu o atrio das bilheteiras do Coliseu, para vêr o pequeno prodigio na sua passagem, á saida. Tornamos a ouvir, dirigidas por ele, a abertura da «Força do Destino», de Verdi, a «Incompleta», de Schubert, e a «Sinfonia do Novo Mundo», de Dvorak. A colaboração da Orquestra Sinfonica Nacional, nova na primeira e terceira destas obras, era para nós mais um interesse a juntar ao gosto enorme e especialissimo que o assombroso talento de Pierino Gamba desperta tambem em nós, que escrevemos.

Só podemos repetir o que já dissemos acerca da precocidade e da completissima formação musical de Pierino, a sua incrivel capacidade de discriminação e concatenação dos elementos orquestrais, a sua sensibilidade auditiva, que precisa de uma afinação cuidada e da beleza das sonoridades na sua variedade, e o absoluto condão de regente que nasceu com ele. Assim, tudo o que é pitoresco, ou teatral, por combinação dos elementos sonoros, emprego dos coloridos orquestrais, ressalta com toda a sua força, como na Sinfonia de Dvorak. A ingenuidade da infancia, que passará e não voltará, e a que está assente chamar-se pureza, dá um sabor especial, quase sinónimo de integridade. Por outras palavras, achamos sobremaneira interessante que se pudesse fazer agora uma gravação da «Incompleta», e, deixada no descanso por Pierino-criança, se voltasse a gravar por Pierino-adulto. Outra pergunta que não podemos deixar de repetir: Como resistirá o pequeno a umas tantas centenas de reprodução do seu repertorio de fundo? Em que sentido se dará a sua evolução?

A orquestra esteve cheia de interesse, do desejo de corresponder ao caso ainda e sempre assombroso da segurança e da completa inteligencia da regencia. Contudo, há sempre senões nos metais, e os naipes de violinos e violas precisavam de mais estofo.

O concerto lucrou com a colocação da orquestra no palco, quase toda em proscénio. Paciencia para as correntes de ar, que, se não poupam parte da plateia, ainda menos poupam quem toca, e quem dirige...

FRANCINE BENOIT

A pianista Presutto da Gama no Instituto Italiano

Abriram no Instituto de Cultura Italiana, na Rua do Salitre, 146, as inscrições para um curso especial de interpretação de musica de tecla, de Scarlatti, Chopin e os grandes musicos espanhóis, leccionado pela ilustre pianista portuguesa Angeles Presutto da Gama.

Um serão na Academia de Amadores

A Academia dos Amadores de Musica promove, amanhã, sabado, mais um serão musical, o 81.º da sua série de concertos, em que colaboram a cantora Olga Violante, a violinista Lidia de Carvalho e os pianistas Maria Delfina Costa Simões e Fernando Lopes Graça. Henry Barraud, Artur Nalawsky, Schuman e Benjamin Britten são alguns dos autores a ser interpretados.

Juventude Musical Portuguesa

A 3.ª sessão de discos com conferência, promovida pela Juventude Musical Portuguesa, marcada para amanhã, ás 21 e 30, no Instituto de Cultura Italiana, compreende o 3.º concerto Brandburguês, de Bach, «Anacreonte», de Cherubini, e a 3.ª Sinfonia («Heroica») de Beethoven. Joly Braga Santos e Fernando de Avila falarão de Bach e Cherubini.

A marcação de lugares

para a próxima temporada

continua aberta nos Restauradores

e a afluencia confirma o entusiasmo que sempre desperta a festa de touros e o interesse que existe pelos cartazes que o Campo Pequeno tem em preparação a começar pelo de domingo, 27, com a apresentação em Portugal dos já famosos

«Niños Cordobeses»

da valente rejoneadora

D. Maria da Graça

e do aplaudido cavaleiro

D. Francisco de Mascarenhas

A marcação de lugares, desde 10 escudos, garante a reserva de bilhetes para toda a epoca.

CARTÃO DIPLOMATA

O mais distinto bilhete de visita em relevo, executado em placa de cobre, de absoluta necessidade, em praxes protocolares, para pessoas de distinta condição social, bem como de bom gôsto. ANIBAL – Gravador – Rua Nova do Almada, 64 – LISBOA. A casa que melhor trabalha

Teatros e Cinemas

Atrás do reposteiro

A companhia que na quarta-feira, parte para o Porto é sensivelmente a mesma que esteve no Brasil, com Irene Isidro, Saluquia Rentini, João Villaret, Domingos Marques, Ribeirinho, Maria Adelina, João Pio e outros, como Alfredo Ruas, que ingressou agora no referido elenco, que vai apresnetar a revista *Tá bem ou não tá!* que pela primeira vez se representa naquela cidade.

—No paquete «Brasil», que hoje chega do Brasil, regressam do Rio de Janeiro os actores João Villaret e Ribeirinho.

—Como primeiros elementos masculinos do «Ballet» da Opera de Paris, virão a Portugal Sérge Lifar, Caiunski e Algaroff.

—A peça *Espada de Fogo*, de Carlos Selvagem, é o terceiro original desta temporada, a subir á cena no Teatro Nacional D. Maria II, pela companhia Amélia Rey Colaço-Robles Monteiro.

—O acordeonista António Mestre, que ficou no Brasil, contratado da «Boite Excelsior», de São Paulo, firmou já novo contrato com o Rádio Cultura, daquela cidade, até fins do mês de Maio.

—E' provável que, ainda este mês, seja conhecida qual a organização definitiva do Teatro do Povo, para a «tournée» deste ano.

—A bordo do «Angola» deve chegar a Lisboa, dentro de dias, o actor Alberto Ghira, que fez parte da companhia que esteve em Lourenço Marques e que ali ficou, como em tempos dissemos, em gozo de férias.

—Continua doente e por isso impossibilitado de ensaiar o actor Alfredo Ruas.

—No teatro-Cine Aguia de Ouro, do Porto, estreiam-se na segunda-feira, em fim de festa, os artistas Rui Metelo, Cinira Cruz, Maria Lisboa e Francisco Vieira.

—O artista Cesar de Vasconcelos organiza no próximo mês um espectáculo com artistas do teatro, rádio, cinema e fado, no Salão Vera Cruz. Este artista segue na próxima semana para o Norte, para dar espectáculos em Coimbra, Aveiro e Porto.

—Os principais papeis femininos da peça «Espada de Fogo», original de Carlos Selvagem, estão entregues a Palmira Bastos, Eunice Muñoz e Luz Veloso.

Dr. Contente Fernandes

Clinica médica — Doenças pulmonares

Av. da Liberdade, 54, 1.º — T. 28078

RETOMOU A CLINICA

COSTA RICA BAR

TRAFARIA TELEF. 233

AMANHÃ, às 21,30 horas

Grande Baile da Pinhata

com

YANKEE STARS

PARA CRIANÇAS

ORIGINAL

TOPÁZIO

Vende OURIVESARIA LISBOA

RUA DA BETESGA

ESTORIL

Lar São Cristóvam — Pensão

Telefone 913

Bons aposentos, cozinha portuguesa, preços razoaveis, magnifica situação, tudo aliado á máxima seriedade. Fins de semana a 70$00.

Primeiras exibições

«Aventuras de D. Juan», no Politeama

Eis um filme de amor, de heroismo e de aventura, belo e embriagante, através do seu tecnicolor, que, ontem, na estreia empolgou a alma do publico. Não lhe faltam imaginação e aqueles reptos decisivos, de grandoso efeito, que vivamente impressionam. O realizador conseguiu dar-nos, com exemplar espirito, toda a sumptuosidade da grande época do século XVII. Encontrou em Errol Flyn—este na boca, um sorriso; no peito, um amor; na mão, uma espada—a personagem á altura das circunstancias, nobre e cavalheiresca, destemida e varonil, que, no seu vibrante quixotismo, tanto defende uma rainha aléás, de fascinante beleza, como um amigo vitima dama cilada. «Aventuras de D. Juan» vai ser um êxito. Meia Lisboa há-de ir vê-las, lembrando-se dos sugestivos romances de capa e espada, mistério, luta e galanteria, que Hollywood, em o seu fantástico arsenal dinamiza em arrebatamentos de acção. O final, num crescendo compreensivo de imagens, dá-nos um combate á espada, feroz e encarniçado, soberbo de prosápia e golpes, que é dos melhores que temos visto em cinema. Errol Flyn, como não podia deixar de ser, sai vitorioso tanto no desempenho, como actor, como nestes prélios de honra, em que a sua durindana salta, voa e abate o adversário. A nova vedeta Viveca Ludfors, uma autêntica fogueira de beleza. Não admira, pois, que D. Juan queime nos seus olhos o seu mais puro e doce amor, arriscando por ela a vida.—*Visor 42.*

Amanhã, despedida de Pierino

O segundo e ultimo concerto de Pierino Gamba, realiza-se amanhã, com um notável programa

O segundo e ultimo concerto do jovem e eminente maestro Pierino Gamba, que esta noite devia realizar, no Coliseu, fica transferido para amanhã, á mesma hora, 21 e 45, em virtude do respectivo ensaio. O programa é constituido pelo *Egmond*, de Beethowen; *Sinfonia Italiana*, de Mendelssohn; *Primeira Sinfonia*, de Beethowen, e *Guilherme Tell*, de Rossini. Pierino Gamba regerá a grande Orquestra Sinfónica Nacional. A maravilhosa criança despede-se, pois, amanhã, do publico de Lisboa, numa noite memorável. Os bilhetes, com data de hoje, são válidos amanhã.

PARA QUE TODOS SAIBAM

Apesar do êxito alcançado com a apresentação do grandioso filme

ETERNO CONFLITO

na genial criação de

ANNABELLA

os compromissos tomados com outras grandes produções só tornam possivel exibir esta película durante uma única semana, motivo por que ninguém a deve perder, até 3.ª feira, nos cinemas

ODÉON e PALÁCIO

ARCADIA O DANCING N.º 1 DA CAPITAL

VARIEDADES AS 0,15 E 2,30 H. com DARVAS & JULIA

HOJE, sensacional estreia do mais categorizado conjunto coreográfico espanhol de fama internacional

BALLET SACHA GOUDINE

Só HOJE e AMANHÃ, exibição da mais célebre atracção do Mundo

DARVAS & JULIA

NUM PROGRAMA DE ATRACÇÕES DE CATEGORIA MUNDIAL

DIA 14, Estreia da extraordinária ORQUESTRA FEMININA

THE MELODY-STAR'S

e da estrela de baile espanhol

ELENITA ESPEJO

PALAVRAS CRUZADAS

PROBLEMA N.º 2329

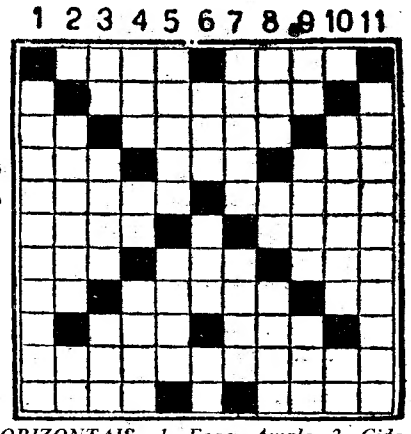

HORIZONTAIS: 1—Fogo. Ampla. 2—Cidade da Palestina. 3—Artigo definido. Ciência da moral. Ande. 4—Artéria. Rio da Suiça. Graça. 5—Oferecerão. Freguesia do concelho do Seixal. 6—Rezei. Filho de Adão. 7—Também não. Bases. Rilhei. 8—Prefixo de negação. Tempo do verbo ser. Antigo nome da nota musical dó. 9—Um certo. Soletrar. 10—Relativos a operações cirurgicas. 11—Adição. Aversão.

VERTICAIS: 1—Risos forçados e sarcásticos. 2—Transpirarem. Poéira. 3—Certo. Lavrem. Possue. 4—Progenitora. Lamento. Cura. 5—Permanecem. Cidade de Itália sobre o Adriático. 6—Rema para tráz. Chega. Pronome pessoal. 7—Fecha com lacre. Terreno arável. 8—Amarra. Mil e cem romanos. Estará. 9—Pronome pessoal. Ecoar. Brincas. 10—Modificou. Lingua antigamente falada ao Sul do Loire. 11—Funesto.

SOLUÇÃO DO PROBLEMA N.º 2328

HORIZANTAIS: 1—Parca. Lista. 2—Eramos. Feri. 3—Rós. Seu. Mar. 4—Cs. Tri. Zê. 5—Comer. Dês. 6— Vela. Ovar. 7—Tem. Rosas. 8—Ar. Arc. Ar. 9—Itu. Aos. Elo. 10—Pena. Sidnei. 11—Assou. Arama.

VERTICAIS: 1—Perca. Tuipa. 2—Aros. Vertes. 3—Rás. Cem. Uns. 4—CM. Sol. Ao. 5—Aos. Marrã. 6—Sete. Ocos. 7—Uros. Sia. 8—If. Vás. Dr. 9—Sem. Dás. Ena. 10—Trazer. Além. 11—Aires. Troia.

POLICLINICA DO ROSSIO

Largo D. João da Camara, 19, 2.º – Tel. 21660

Dr. F. Martins Pereira—Medicina geral, coração e pulmões, 15 h.

Dr. Cancela de Abreu—Medicina geral. Doenças nervosas, ás 3.as, 5.as e sabados, 19 h.

Dr. A. Pina Junior—Doenças das crianças, 17 h.

Dr. Anacleto Miranda—Doenças dos olhos, 16 h.

Dr. Cordeiro Lobato—Garg. nariz, ouvidos, 14 h.

Dr. Jorge Falcão—Doenças da pele, sifilis, 15,30 h

Dr. Fontoura Madureira—Rins e vias urinarias, 15 h.

Dr. Luiz Leite—Operações Senhoras, gravidez 17 h.

Dr. Gonçalves Viterbo—Boca e dentes, 17 h.

Dr. Gentil Branco—Raios X.

Dr. Formigal Luzes—Diatermia—Ondas curtas—Ultra-violetas—Electroterapia—Maçagem—Gimnástica médica.

AUTOMOVEIS

FIAT 500	1948
RENAULT 4	1949
PEUGEOT 202	1948

CAMION

VOLVO gasóleo	1946

José Mário CLEMENTE da Costa

Rua Sá da Bandeira, 247

Telefone 26721 – PORTO

IMAN

Policlinica de Arroios

Praça do Chile, 14, 1.º—Tel. 42414

Dr. Aires de Sousa—R. X. e Radioterapia—16 h.
Dr. Alves de Freitas—Clinica geral—18 h.
Dr. Cabral Sacadura—Cir. geral e partos—17 h.
Dr. Dias Amado—Análises clinicas—14 h.
Dr. Elisio de Moura—Boca e dentes—15 h.
Dr. João dos Santos—Doen. nerv. e mentais—18 e 30 h.
Dr.ª Laurinda Alambre—Doen. senhoras—13 h.
Dr. Luís Andrade—Ouv., nariz e garganta—15 e 18 e 30 h.
Dr. Mário Ruas—Rins e vias urinárias—17 h.
Dr. Monteiro Grillo—Doenças dos olhos—16 h.
Dr.ª Paradela de Oliveira—Doen. crianças—12 h.
Dr. Pina Monteiro—Coração e pulmões—17 h.
Dr. Ramos Chaves—Pele e sifilis—15 h

POLICLINICA DO INTENDENTE

Av. Almirante Reis, 27, 2.º – LISBOA Tel. 4 5587

DR. ABEL ALVES – Ouvidos, nariz e garganta ... ... às 18 h.
DR. BELLO DE MORAIS – Cirurgia geral, fracturas (2.as, 4.as e 6.as) às 17 h.
DR. ANASTÁCIO GONÇALVES – Doenças dos olhos ... ... às 18 h.
DR. ARMANDO LUZES – Rins e vias urinárias ... ... às 14 h.
DR. ARMANDO VALLE – Análises clínicas, vacinas. ... ... às 13 h.
DR. BERARD GUEDES – Raios X ... ... às 18 h.
DR. E. DE MIRANDA RODRIGUES – Doenças nerv. e mental (2.as 4.as e 6.as) às 16 h.
DR. F. NUNES DA SILVA – Doenças tropicais (2.as, 4.as e 6.as) ... às 15 h.
DR. FERNANDO DE CASTRO ANIAGO – Medicina geral ... ... às 15 h.
DR. FORMIGAL LUZES – Mecanoterapia, massagem, raios ultra-violetas ginastica médica, diatermia, etc. às 15 h.
DR. JOÃO MARQUES PINTO – Doenças das crianças ... ... às 18 h.
DR. MARCELINO MARTINS – Doenças da boca e dentes ... ... às 18 h.
DR. MÁRIO ROSA – Clinica médica, estomago e intestinos ... ... às 15 h.
DR. PEDRO DA CUNHA – Partos, Doenças das senhoras (2.as, 4.as e sab.) às 15 h.
DR. VASCO DE LACERDA – Clinica médica, coração e pulmões ... às 18 h.

HOJE às 21,30 em SEGUNDA SEMANA

TRINDADE

D. QUIXOTE

REALIZAÇÃO DE RAFAEL GIL

COM RAFAEL RIVELLES — JUAN CALVO — SARA MONTIEL

A obra imortal de Cervantes num filme que vai ficar na História do cinema!

AS ANDANÇAS, AS GRANDEZAS, AS AVENTURAS, A sublime loucura, as misérias, a vida e a morte do famoso CAVALEIRO DA TRISTE FIGURA, num espectáculo monumental!

Teatro Nacional D. Maria II

HOJE, às 21 e 30, HOJE

reaparição da notável peça em 3 actos do **Dr Júlio Dantas**

OUTONO EM FLOR

VARIEDADES

Em duas sessões A's 20,30 e 22,45

Exito ruidoso da grande revista de 1949. Realizada por PIERO

Ora agora viras tu!...

com **Vasco Santana, Herminia Silva** e **Alvaro Pereira** no «compére», **Horacina** (a rainha do Samba), **Ballet Cimarro, Luis Piçarra** o tenor da voz de oiro e os bailarinos acrobaticos **Linné** e **Ant. Gonçalves**

Domingo: «matinée» ás 16 horas

APOLO Às 21 e às 23

A COMÉDIA PARA RIR

A MULHER DE NÓS DOIS

com **LAURA ALVES, ASSIS PACHECO, IGREJAS CAEIRO e JOSÉ AMARO**

Domingo: «matinée» ás 16 horas

RESTAURANTE UNIVERSAL PRAÇA DE LONDRES, 1-1.º

Abre no próximo sábado, dia 12, às 19 h.

Leiam o jornal humoristico «SEMPRE-FIXE»

São Luiz

A Tentação de Todos

em tecnicolor, com Esther, Williams, Lauritz Melchior, Jimmy Durante, Xavier Cugat e a sua Orquestra

T. 27172 A's 21 e 15

No Palco: Novo programa de Music-hall, com **Os 4 Boliana Ivanko**, acrobatas **Henry Wilson**, «o rei da mimica» **Antonio de Los Reys, Marietina** e **Tona Radely**, principes do bailado espanhol — **Courtioux & Rebello**, bailes modernos e acrobáticos - **Mena Matos**, extraordinário imitador — Orquestra **Almeida Cruz**, com o cantor **Monastério**, apresentados por **Artur Agostinho**

TIVOLI A's 21.30 Telefone 50595

2.ª semana

A DAMA DE ARMINHO

Direcção de **Lubitsch**, em tecnicolor, com **Betty Grable** e **Douglas Fairbanks Jr.**

TELEFONE 26305 **Politeama** HOJE ÁS 21.30

Exito monumental! O maior filme do ano:

Aventuras de D. Juan

(em tecnicolor) com Errol Elynn e Vivela Lindfors

EDEN Telef. 20768 A'S 21,30

2.ª semana de êxito:

A MORGADINHA DOS CANAVIAIS

com Eunice Muñoz, Maria Matos, Paiva Raposo, Tomás de Macedo, Raul de Carvalho, Costinha, etc.

CONDES A's 21.30 Telef. 22523

3.ª semana

Nem sangue nem arena

Hilariante filme com o grande cómico **CANTINFLAS**

Em FIM DE FESTA, as bailarinas de grande categoria internacional: **LOLA RAMOS e ELENITA ESPEJO**

TRINDADE A'S 21 e 30 Telef. 20000

Em segunda semana

D. QUIXOTE

Grande premio nacional do cineme espanhol, com **Rafael Rivelles, Joan Calvo** e **Sara Montiel**

«Matinées» diárias

CAPITOLIO A's 21 e 30 Telef. 27493

Estupendo êxito da comédia musical

Canção da felicidade

com Vivian Blaine, Carmen Mtranda e Harry James e a sua orquestra

---

GINÁSIO Tel. 20556 Hoje ás 21 e 30

MACARIO... ... PERDEU A GUERRA

Farsa com Macário e Nando Bruno

ODEON A's 21 e 30

PALACIO A's 21 e 30

Eterno conflito

com **Annabella, Fernand Ledoux** e **Louis Saillou**

«Matinées» diárias

LIS Tel. 48560 A's 21 e 15

Louca por amor

Sexta-feira, 13

REX Telef. 9655 A's 21 e 15

Branca de Neve e os 7 anões

CHAPEU ALTO

TERRASSE Tele 20917 — A's 21 e 15

GRANDES ESPERANÇAS

As mulheres são o diabo

CASINO ESTORIL

A's 21 e 30

O principio ou o fim

com Brian Donlevy

CRISTAL

—Dancing da Moda— TELEF. 29925

Foi um êxito de clamorosa sensação a estreia do

GRANDE BALLET MARLEY GIRLS

com o **colossal programa das notáveis atracções internacionais contratadas deste Dancing** — Musica constante pelas orquestras CARAVANA e THE ROYAL-JAZZ

Amanhã: CHÁ DANÇANTE com todas as atracções

LUSO

Palácio de S. Roque ◆ Tel. 32889

Animador: FILIPE PINTO

HOJE

NOITE LUSA

com

AMALIA (A ALMA DO FADO)

acompanhada pelos seus guitarristas privativos RAUL NERY e SANTOS MOREIRA. Completam o programa: **TONI DE MATOS** (o cantor romantico), AURA RIBEIRO, MANUEL FERNANDES, CIDALISA DO CARMO e JULIO PERES. Guitarrista, ANTÓNIO BESSA. Violista, MIGUEL RAMOS

N. B. **AMALIA** cantará ás 11 horas e á 1 hora da madrugada.

SEXTA-FEIRA, 18 — FESTA ARTISTICA DE

TONI DE MATOS

VENDEM-SE BILHETES

RITZ CLUB O MAIS MODERNO E ELEGANTE DANCING-BAR :-: R. da Glória — Telef. 25140 :-:

ENTRADA GRATUITA

Redução de 40 % nos preços

A famosa Orquestra **VIEIRA PINTO** c/ a vocalista JULIETA RODRIGUES

Na próxima 2.ª feira, sensacional estreia da grande **atracção internacional ANGELA Y NICO.**

SOLAR DA ALEGRIA

Das 21 e 30 até de madrugada

IMPONENTE ESPECTÁCULO DE MUSIC-HALL

com **MARIA GALVÃO, MARIA LISBOA, HORACIO REINALDO, HENRY TONY, ALLON TONYO** e Baile pela exímia Orquestra **SOLAR**

Entrada 5$00 **Domingo: Matinée**

OLIMPIA CLUB - O mais animado - dancing de Lisboa

Todas as noites sensacional programa com as melhores atracções internacionais

AMANHÃ, grandiosa ESTREIA das famosas bailarinas

HERMANAS ALAMO

ECOS

Está prestes a terminar o prazo para requerer a inscrição no recenseamento eleitoral. Devem aproveitar a oportunidade quantos se encontrem nas condições legais.

Por preguiça, por desmazelo ou por indiferença, muitos esquecem-se de que para exercer um direito é necessário habilitar-se para isso. Os jornais têm chamado a atenção do publico, de modo que ninguém ignore o que lhe compete fazer.

Não falta quem só se lembre de Santa Bárbara, quando faz trovoada. Mau sistema este de poupar-se a fadigas para depois clamar contra a viciosa organização do recenseamento.

Previne-se, portanto, a tempo e horas convenientes, os que se desculpam de não ter assistido á missa, por não terem ouvido o badalar dos sinos.

■

Como nós temos uma carreira de navegação para o Brasil, é natural e justo que os seus barcos sejam preferidos pelos viajantes portugueses. Pois, ás vezes, dá-se o contrário! Perante circunstancias imperiosas, compreende-se que assim seja, mas, em ocasiões normais, não se justifica. Tem, pois, muita razão «Um português» que nos escreve, protestando contra o pálido patriotismo dos passageiros que preferem o estrangeiro ao nacional.

■

Confiamos em que, na discussão do projecto de amnistia do sr. deputado Jorge Botelho Moniz, tudo se faça, para que a feliz iniciativa não sofra qualquer quebra, no propósito que a anima. Como se fala, a cada passo, na «reconciliação da família portuguesa», muito importa realizá-la e não impedi-la. Cabe á Assembleia Nacional dar á amnistia a amplitude e a significação que convém, fora de qualquer intenção sectária. Confiamos inteiramente naquela justiça temperada pela clemência que sabe curar a chaga, sem lhe revolver a carne sofredora.

■

No notável discurso que ontem proferiu, na Assembleia Nacional, o deputado sr. dr. Ulisses Cortês ocupou-se do projecto do deputado sr. Melo Machado, acerca da criação dum Ministério da Agricultura, ferindo uma nota digna de registo.

Será suficiente para solucionar a actual crise da terra a medida projectada? Por que se não há-de fazer o mesmo para o Comércio, o Fomento e a Coordenação Económica? Não se criam assim serviços dispendiosos, com um resultado prático mesquinho?...

O sr. dr. Ulisses Cortês alvitrou que se confiasse ao Governo o conjunto do problema e a maneira de ajudar a Agricultura a sair do mau passo em que se encontra.

Esta forma de encarar a tão complexa questão, que se funda num ponto de vista novo e diferente, merece ser vista com muita atenção e debatida largamente.

Desejamos que a produção agrícola não figure no numero das obras de misericórdia, mas sim que se lhe dispense a protecção requerida, para que ela viva dos seus próprios recursos e nunca dos favores do Estado.

Qual a maneira de o crédito a favorecer eficazmente?

■

Alves Redol publicou «Horizonte Cerrado»—romance integrado no «Ciclo Port-Wine. Dedica-o aos durienses. Abre com esta nota:

—«Port-Wine» é o vinho dos ingleses. Chamam-lhe sol engarrafado, mas só os durienses sabem o preço das tragédias e heroismos que viveram para criar esse Sol—fazer um astro com as mãos é tarefa de gigantes.

O escritor tem-se consagrado a estudar o drama do homem, no seu esforço para sujeitar a terra ao poder redentor do trabalho. E' a epopeia da luta pela vida. A grandeza do humano, cuja Musa se chama Humildade. A dor dos que sofrem e a conquista do vinho, que também é fonte da alegria.

A beleza atrai, o coração prende

Todo o coração se sente preso á distinção de uma joia de gosto.

Grande Ourivesaria da Moda.

Rua da Prata, 257, (esquina da Rua de Santa Justa).

A morte de Forjaz de Sampaio

(Continuação da 1.ª pág.)

bino Forjaz de Sampaio arremessou esse livro como uma pedra sobre um charco. E' possivel que a lama, esparrinhando-se, o atingisse também a ele, mas do gesto do fundibulário alguma coisa ficou—a sua atitude corajosa, um pouco forçada por «épater» a galeria.

O livro projectou sobre o autor uma luz sensacional de escandalo. Forjaz de Sampaio descobrira o filão. Odiado e vaiado, discutido e desprezado por uns, mas exaltado até á paixão imoderada por outros, prosseguiu na sua vida de escritor, publicando, sucessivamente, com enormes tiragens, «Cronicas imorais», «Lisboa Tragica», dos mais belos; «Prosa Vil», «Gente da Rua» e «Cantaridas e violetas».

Foi um populista «avant-la-lettre». Os tipos de cais, as betesgas do crime, as aberrações, a tragedia, focava-os ele, admiravelmente, em traços dum realismo pungente e agressivo. Já, então, vencera a linha da miseria, que parecia querer aprisiona-lo. Lançara-se no jornalismo. Dirigiu a «Cronica» e o «Heraldo», fugazes aparições, que o levaram á «Luta», onde Brito Camacho já pontificava, de bigodes agressivos e com os seus ecos, terrivelmente demolidores. Após a implantação da Republica, á qual Forjaz dedicou uma curiosa e movimentada narrativa, o chefe do partido unionista arranjou-lhe um emprego no Arquivo das Obras Publicas e Comunicações. Os jornais disputavam-no. Esteve no «Seculo», na «Ilustração Portuguesa» e no «Diario de Noticias», colaborou em todos os jornais, e viajou pelo estrangeiro, indo até ao Brasil, onde tinha um publico numeroso e fiel, e a França, quando da outra guerra, como jornalista, o que lhe deu um livro de crónicas—«A Avalanche».

Forjaz, o terrível, morre com sessenta e cinco anos! Era meticuloso como um chinês e económico como um avarento. Compreende-se: sofrera muita miséria e muito pontapé. Lembrava-se disso, mesmo quando o dinheiro lhe chegava ás mãos facil e abundante. Um dia vendeu os direitos das suas obras por umas três dezenas de contos, e comprou um prediosito, de dois andares, que era o seu tugurio e o seu refugio. Já não era o rebelde, mas o rato das bibliotecas e dos arquivos, sempre a descobrir coisas e loisas, de arqueologia erudita. Foi essa a segunda fase da sua carreira literaria, a menos barulhenta e a menos brilhante, mas da qual sairam obras de vulto como a «Historia da Literatura Portuguesa Ilustrada», «Subsidios para a Historia do Teatro Português», «Colecção Patricia», e numerosas antologias, não faltando sequer um tratado de gastronomia.

Na sua pequena casa reuniu milhares de especies bibliográficas e algumas obras de arte, que, depois de terem ocupado todas as salas, invadiram a cozinha, enorme porão, onde arquivava todos os primeiros numeros dos jornais.

Mas o cinico Forjaz, com a sua capa, o feltro amachucado, o bigode de peralvilho e os dentes verdes, numa mascara grotesca de hilaridade, não era, a-final, como se pintava ao espelho dos seus livros. Tudo aquilo, a começar nas «Palavras cinicas», era «maquillage» intelectual. Um dia, quem escreve estas linhas dedicou-lhe algumas palavras justas, rompendo a semi-penumbra do ultimo quartel da sua existência e ele, sempre tão azedo, a gotejar bilis e a lapidar ídolos, caíu-lhe nos braços, quase a chorar:

— Eu não seu como êles julgam! Tambem sinto, também sofro!

Há muito que Albino Forjaz de Sampaio vinha lutando com a enfermidade. No principio do ano passado fora acometido duma congestão cerebral que o reteve no leito, com os membros da parte direita imobilizados. Lentamente, venceu a crise, entrando em convalescença. Depois, por Abril, recaíu e recolheu ao hospital de S. José. Uma noite, correu o boato da sua morte, que um jornal chegou a registar. Era só o boato, afinal.

E, daí, talvez não fosse. Os médicos, algum tempo depois, deram-lhe alta. Forjaz voltou a saír da cama, a passear pela rua, amparado por braço carinhosamente reconhecido. Mas, já não era ele. O mal deixara-lhe sulcos terríveis. Há dias, nova crise. Outra vez as piores angustias, o hospital, os médicos, as esperanças perdidas. Perdidas de vez. Até esta manhã, quando o escritor exalou o ultimo suspiro.

Desconhece-se se Albino Forjaz de Sampaio deixa quaisquer disposições sobre o funeral. Tudo leva, porém, a crer que será religioso.

A' esposa do escritor e suas duas filhas apresenta o *Diario de Lisboa* a sincera expressão do seu pesar.

O corpo de Albino Forjaz de Sampaio foi trasladado, esta tarde, para a igreja do Socorro, donde o funeral sai amanhã, ás 16 horas, a cargo da agência Magno, para o cemitério dos Prazeres.

Partiu para Génova
por via aérea o cientista holandês prof. Tausk

Por via aérea, partiu hoje para Génova, onde vai fazer lições, o sr. prof. dr. M. Tausk, director dos Laboratórios de Investigação Cientifica Organon, da Holanda, que, a convite da «Gazeta Médica Portuguesa», veio a Lisboa fazer uma conferencia sobre endrocrinologia, de que é especialista.

O sr. prof. dr. Tausk foi ontem recebido na redacção daquela importante revista médica, onde se encontravam, além do respectivo corpo redactoiral os srs. drs. Lelo Portela, Horácio Menano, Pita Negrão, Sousa Dias, Pacheco Nobre e Arnaldo Tanissa, bem como o editor, sr. Paulo Marques, o sr. engenheiro Rocha e Melo, do conselho de administração da Cuf, dr. José Lelo, chefe do contencioso da mesma companhia, professores Celestino da Costa, Almeida Lima e muitos outros médicos colaboradores da «Gazeta».

Em resposta a uma saudação do sr. dr. Lelo Portela, o sr. prof. dr. M. Tausk manifestou a sua satisfação pela visita que acaba de fazer a Portugal.

Guilherme Cardim
foi condecorado
pelo Governo inglês

O Governo inglês condecorou recentemente, com a medalha de serviços prestados á causa da Liberdade, o nosso amigo sr. Guilherme Cardim, conhecido industrial hoteleiro. A cerimónia da entrega da referida medalha, que foi feita pessoalmente pelo embaixador de Inglaterra, realizou-se esta manhã, na embaixada, perante o respectivo pessoal superior, e serviu de pretexto para «sir» Nigel Ronald manifestar o seu apreço pelo sr. Guilherme Cardim e salientar a justiça da distinção que lhe foi conferida pelo Governo britanico.

Camião contra uma bicicleta

VILA DO CONDE, 11—Hoje, pelas sete horas, um camião vindo de Famalicão, na passagem do Alto da Pega—local onde há anos se deu um grave desastre, em que perderam a vida quatro pessoas—abalroou com uma bicicleta montada por dois operários que se dirigiam a uma fábrica de tecidos onde trabalham. Os dois homens foram projectados na estrada, sofrendo graves ferimentos.

O crime de morte
no Caramão da Ajuda

Encontram-se quase concluídas as investigações levadas a efeito pela Polícia Judiciária, para esclarecimento das circunstancias em que se deu a sangrenta desordem ocorrida no domingo, á noite, no Caramão da Ajuda, em que perdeu a vida o trabalhador Albino do Nascimento Lopes e ficaram feridos José Maria do Nascimento, irmão do morto, e Alfredo Campos, ambos hospitalizados.

O agente Saraiva, da P. J., que tem tratado das investigações, reuniu já elementos que levam á convicção de ter sido o agressor José Pina Ferreira, que se encontra preso, aguardando-se a todo o momento a sua confissão. Ambos os feridos são unanimes em afirmar ter sido ele o agressor, e o preso tem caído em algumas contradições.

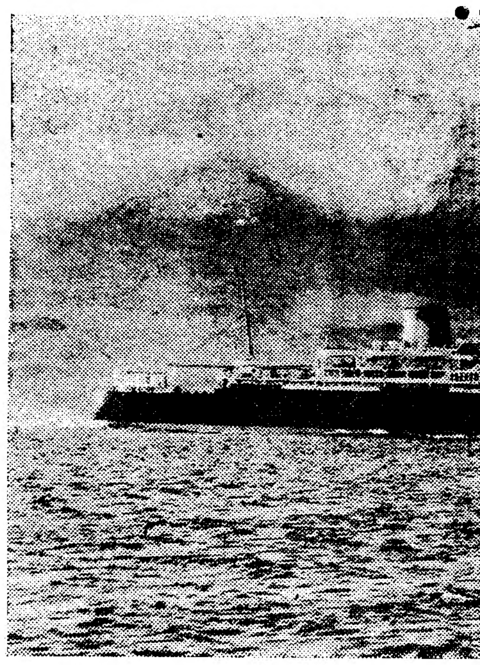

Passa depois de amanhã pela primeira … lena», da Mala Real Inglesa, que desl… de, que mede 168 metros, tem alojam… classe e 346 de 3.ª classe e dispõe de p… cidade de …

O 2.º aniversário da posse
do governador civil de Lisboa
dr. Mario Madeira

Recebeu hoje muitos cumprimentos, por motivo do segundo aniversário da sua posse no cargo de governador civil de Lisboa, o sr. dr. Mário de Gusmão Madeira, personalidade que goza, merecidamente, das maiores simpatias, não só pelas suas qualidades, mas pela sua acção, como chefe de distrito, na direcção do Automóvel Clube de Portugal e, ultimamente, como presidente da direcção do Sport Lisboa e Benfica.

Entre as actividades mais destacadas daquela autoridade, merecem referencia o desenvolvimento dado ás colónias de férias de Lousa e S. Julião da Ericeira, onde têm estagiado alguns milhares de crianças do distrito, e a ultima das quais vai ter novas intalações, a construção dum bairro para necessitados, nos terrenos da Escola Agrícola de D. Dinis, em Paiã, onde já residem algumas dezenas de familias e que este ano alojará mais 32 familias, e agora a iniciativa de realizar em Palhavã a «Feira Popular» que o nosso prezado colega «O Século» conseguiu tornar o divertimento querido do publico de Lisboa.

EM 3 LINHAS

Em dez anos (1938-47) 2.504 sinistros em trigo, no seguro, atingiram 16 milhões de litros, e noutros cereais 9 milhões.

///

Foi nomeado, por convite, catedrático de Fisiologia e Química fisiológica da Faculdade de Medicina de Lisboa, o dr. J. Moreira Fontes, que ocupa a vaga do dr. Marck Athias.

///

Foi encerrado a partir de 3 do mês passado, o consulado dos Estados Unidos da América no Funchal.

///

O novo general Higino Craveiro Lopes completa 55 anos no próximo mês de Abril e fica a ser o mais novo do quadro.

///

A Cruz Vermelha mantém um curso de pronto-socorro frequentado por 25 alunos, e outro de enfermagem, onde 13 senhoras aprendem a ciência de curar feridos.

///

A Sociedade de Geografia conta 2.047 socios, dos quais 10 com mais de 50 anos de casa, agora inscritos no Quadro de Ouro.

Defenda-se da gripe e das constipações

TOME ASPIRE **OLVE**

Grajeias cada caixa de 20 Esc. 3$60

Inalante Frasco Esc. 6$30

A' venda em todas as farmácias

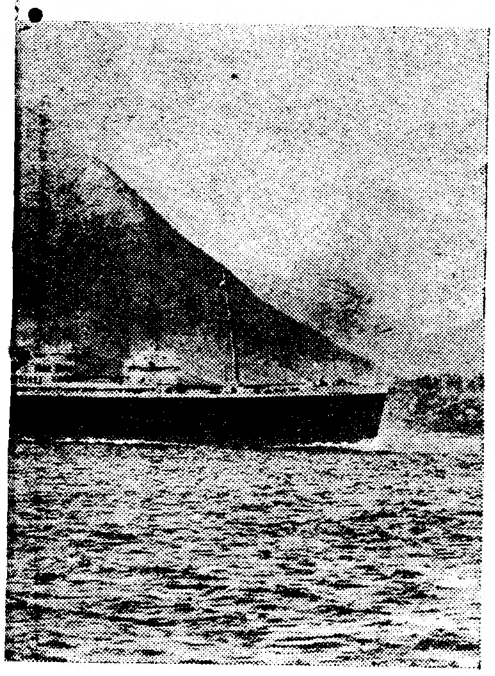

...vez em Lisboa o novo paquete «Magda-...sloca 17.500 toneladas. A nova unida-...amentos para 133 passageiros de 1.ª ...potência de máquinas para uma velo-... 18 milhas

Os adidos aeronáuticos
visitaram hoje
a base da Ota

No avião particular do sr. coronel Tibbets, antigo adido aeronautico norte-americano em Lisboa, seguiram esta manhã para a base da Ota, com aquele oficial, os srs. tenente-coronel José Bentes Pimenta, comandante daquela base; coronel Bourne Adkinson, comandantes Garton e Frutos Rubios, adidos aeronauticos dos Estados Unidos, da Grã-Bretanha e de Espanha, respectivamente. Noutro avião, seguiram com o mesmo destino os srs. tenente-coronel Frederico Costa, major Peral Fernandes, do comando geral da Aeronautica Militar, e Edgard Cardoso.

A chegada á Ota

OTA, 11.—(Pelo telefone).—Os aviões vindos da Portela entraram em comunicação com esta base aérea pelo sistema V. H. F. e aterraram pouco depois normalmente.

Os adidos estrangeiros presenciarem então curiosas evoluções por um grupo de esquadrilhas de caça, sob o comando do capitão Rezende, após o que visitaram as instalações desta base. Em seguida, houve um almoço de confraternização, a cujos brindes se trocaram afectuosas saudações entre os srs. tenente-coronel José Pimenta, comandante da base e coronel Tibbets. A meio da tarde far-se-á o regresso a Lisboa, também por via aérea.

Professor Henrique de Vilhena

O prof. Henrique de Vilhena dará amanhã, ás 11 horas, conforme noticiámos, a sua ultima lição na Faculdade de Medicina. Em seguida, realiza-se uma sessão de homenagem promovida pelo conselho escolar, a que presidirá o director da Faculdade, prof. Toscano Rico, e na qual usarão da palavra vários oradores.

SÃO LUIZ
3.ª FEIRA, 15

Como viram o Brasil
Villaret e Ribeirinho
que esta tarde
voltaram a Lisboa

João Villaret e Francisco Ribeiro (Ribeirinho) foram os dois ... no regresso da companhia que Piero levou ao Brasil. Chegaram hoje, a bordo do «Brasil», que fez com 60 e poucos passageiros a sua segunda viagem a terras de Santa Cruz e, vendo-os bem dispostos e esfuziantes, ninguém deixará de acreditar nas coisas formidaveis que terão para contar. E, de facto, mal o «Brasil» consegue atracar, depois de um percalço que lhe atrasou o lançamento da ponte, ei-los que confirmam essas coisas excitantes. Viram dois dias do Carnaval carioca, um Carnaval que no dizer de Villaret até mete medo e dá vontade de fugir para casa. Mas não é destas coisas banais que eles querem falar-nos nem mesmo dos estrondosos exitos obtidos. Antes pelo contrário. Villaret, sobretudo, quer falar de coisas sérias:

—E' preciso, mais do que nunca, pensar em Portugal que há no Brasil um grande publico brasileiro. E que esse publico é muito superior á própria colonia portuguesa. Antigamente, organizavam-se espectáculos para os portugueses do Brasil. Hoje, tudo é diferente. A começar porque as companhias brasileiras aguardam o momento de ter teatros disponiveis, para poder vir a Portugal seguir na esteira dos exitos de Eva Todor.

—Que há, então, pelo teatro brasileiro?

—Uma saudavel reacção, devida, especialmente, ao Serviço Nacional do Teatro. Não faz ideia de que modo o teatro beneficiou do seu impulso e como o publico corresponde ás manifestações artisticas que surgem todos os dias. Teatrinhos de gente nova, funcionando em primeiros andares, cheios de prestigio, de autoridade e das escassas duas ou três centenas de pessoas que cabem em cada uma das duas sessões nocturnas. E' neste género o Teatrinho Jardel, uma casa que, em matéria de instalações, pouco mais valerá que o Teatro Estudio do Salitre e onde se faz «revista» experimental com um profissionalismo modelar. O grande industrial Matarazzo, de S. Paulo, pôs ao serviço do teatro 6 mil contos. Com tão pouco dinheiro montou-se um teatrinho-escola com 320 lugares, o seu «centro experimental» de cenografia, «ateliers», tudo, tudo! Representa-se ali o melhor e mais moderno teatro francês, italiano e americano, tudo a sério. Vi o «Bal des Voleurs», por exemplo...

E, perante as dificuldades de toda a ordem que todos os dias surgem em Portugal, para fazer teatro, Villaret interpõe:

—Pois, mesmo assim, é preciso fazer qualquer coisa de novo! No Rio, surgiu um grupo de jovens que se estreou com o «Hamlet» e deu 60 espectáculos...

Perguntamos quais são os projectos de «Ribeirinho»:

—Volto qualquer dia com o Villaret para o Brasil. Vamos montar o «Rei Lehar», o João faz o protagonista, com o Teatro dos Estudantes, a Maria Sampaio, Saddy Cabral e Rodolfo Mayer.

E, a propósito, Villaret acrescenta:

—Tão cedo, não representarei em Lisboa. Vou fazer revista ao Porto, descanso e sigo para o Rio, onde, aliás, tenho outros compromissos, pois é grande a série de recitais para que estou contratado. Se nada de novo se produzir, eu e o Chico Ribeiro só voltaremos depois do Verão, lá para principios de Setembro.

(E em áparte, «Ribeirinho» segreda que o publico fazia «esperas» nos recitais de Villaret, pedindo autógrafos, querendo vê-lo de perto...).

Perguntamos a Villaret o que pensa do anunciado estatuto do teatro português, mas ele limita-se a ficar admirado:

—Não sei de nada! Vou já saber o que há!

E partiu de corrida, para os braços dos amigos e colegas que, cá em baixo, aguardavam ansiosamente o seu regresso!

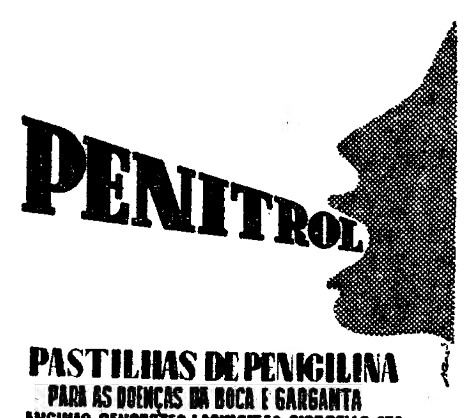

PASTILHAS DE PENICILINA
PARA AS DOENÇAS DA BOCA E GARGANTA
ANGINAS, GENGIVITES, LARINGITES, PIORREIAS, ETC.
GRIPES
A' VENDA EM TODAS AS FARMACIAS

Três dias
em Lisboa
com falso nome
— aventura autêntica
da escritora Vicky Baum

Vicky Baum tem estado em Lisboa: o mais possivel em Lisboa, no Chiado, no Rossio, no Estoril—nos recintos de fado... Mas ninguém sabia... Veio incógnita, com o nome de Edwiges Lert, que foi garantia da sua tranquilidade, passeada com uma saia azul, um casaco vermelho coroado por duas grandes rosas artificiais. Que idade? Não lhe vimos o passaporte—mas vimos-lhe o ouro fino dos cabelos, muito bem arrumado numa redezinha discreta e galante. Só a supreendemos, porém, no aeroporto, quando a escritora ia tomar o avião para Casablanca e, na hora da partida, e foi suficiente amavel para recordar a sua decepção ao ver-se descoberta. Disse-nos, então, que voltara agora á Europa, pela primeira vez depois da Guerra. E que via Portugal pela primeira vez.

—E gostou?

—O povo é muito gentil, as pessoas muito simpáticas. Levo excelentes recordações. Só tive pena de não ter conhecido Sintra mais cedo, no tempo das ilusões...

—E agora?

—Agora venho outra vez ver a Europa. Quero ver principalmente as diferenças depois do grande drama. Quero encontrar novos temas e novos conflitos para os meus livros.

Depois, Vicky Baum—que começou aos 13 anos a escrever novela, em magazines e já publicou mais de 20 livros, o ultimo dos quais foi «3 Revoluções no México», autentico *best seller* nos Estados Unidos—fala-nos da mulher nos nossos tempos.

—A' América chegam—diz-nos—os ecos do sofrimento da mulher europeia. Mas a mulher americana também tem os seus problemas, expressão da sua vida intensa e dura. Talvez haja nisto um certo fundo de egoismo, porque a mulher americana, ao mesmo tempo que luta como o homem e com o homem, tem verdadeiramente o amor da sua casa e dos seus filhos...

Fala-se de Hollywood, da crise do cinema americano («Os produtores têm de ser independentes»). A preocupação de ganhar dinheiro leva a todas as transigencias. E tem palavras de apreço pelas actuais tendencias e possibilidades do cinema europeu.

—A sua maior emoção?—perguntamos, um pouco ao acaso.

—Como escritora, não me lembro. Como mulher, não sei desprender-me da lembrança dos meus filhos.

—Estão na escola?

A escritora morde o beiço. Percebe a «traiçãozinha» da pergunta, sorri e deixa escapar a confissão:

—Já deixaram a escola há muito tempo... Um deles é editor de um magazine americano, o outro esteve na guerra como capitão...

A escritora que, quando fala de Truman, diz «o meu presidente», quer agora conhecer a Africa, arranjar novos cenarios para novos livros. E uma confidencia amavel:

—Vou fazer viver a figura de uma portuguesa no livro em que ando agora a pensar...

Chega amanhã a Lisboa
o historiador francês
Adrien Dansette

A convite da «Aliance Française» é esperado amanhã em Lisboa o historiador francês Adrien Dansette, considerado um dos mais ilustres historiadores que a França tem produzido. E' o autor de numerosos livros, dos quais os mais conhecidos são: «L'Education populaire en Angleterre», «L'Affaire Wilson et la chute du Président Grévy», «Le Boulangisme» (premiado pela Academia Francesa), «Napoléon—Vues politiques», «Deuxième République et Second Empire» (premiado pela Academia Francesa), «Les Affaires de Panama», «Les origines de la Commune de 1871» (premiado pela Academia Francesa), «Histoire de la Libération de Paris» e «Histoire religieuse de la France contemporaine».

Adrien Dansette falará nas secções da Alliance Française em Lisboa, Porto, Viana do Castelo, Santarem, Setubal e Faro.

Comissão Infante D. Henrique

A sessão solene comemorativa do nascimento do infante D. Henrique, na Sociedade de Geografia de Lisboa, realiza-se no próximo dia 16, pelas 21 e 30.

Fia-te na **Taif** e verás o teu carro afinado.

Rua Francisco Tojal, 5

Tel. 22283

A visita
da «Home Fleet»
a portos portugueses

(Continuação da 1.ª pág.)

considerado como um dos primeiros estrategas navais da actualidade.

O comodoro Davis, chefe do estado-maior da «Home Fleet», tomou parte activa nos desembarques aliados na Italia e na Normandia, foi comandante do «Hood» e interveio na batalha do Mediterraneo.

O capitão de mar e guerra Parry, comandante do couraçado «Duke of York», tambem tomou parte nas duas guerras mundiais, especialmente na segunda, em que teve papel preponderante.

A divisão da «Home Fleet» que vem a Lisboa, independentemente do almirante-chefe, é comandada pelo capitão de mar e guerra Norris, que afundou um comboio inteiro alemão, durante a ultima guerra, quando comandava uma força naval.

Os comandantes dos restantes navios que vem ao Tejo—cruzador «Diadem», contratorpedeiros «Solebay», «Sluys», «Alamein» e «Barrosa» e submarino «Andrews»—são, respectivamente, os capitães de mar e guerra Ionides, Currie e Milne Home e os capitães-tenentes Harrel, Cox e Oakley.

A recepção no Porto

PORTO, 11. (Pelo telefone)—Da visita que unidades da «Home Fleet», fazem a alguns portos portugueses, dentro de breves dias, faz parte a vinda a Leixões do cruzador «Cleopatra», que ali deve entrar na manhã do próximo dia 16, e cuja atracação está marcada para as 8 e 40.

O programa da visita daquela unidade da Marinha de Guerra britanica, está já elaborado e dela constam os seguintes numeros:

Dia 16—A's 11 horas: apresentação de cumprimeiros do comandante daquele barco ás nossas autoridades, as quais as retribuirão ás 12 e 30, ficando para almoçar a bordo.

A's 18 horas:—«cock-tail» na Feitoria Inglesa, oferecido pelo consul geral da Grã-Bretanha, para o qual são convidados as nossas autoridades, o corpo consular, oficiais do «Cleopatra» e membros da colonia inglesa do Porto.

Dia 17—A's 16 horas: Desafio de oquei, entre marinheiros e subditos britanicos, no campo de jogos do «Cricket Club», no Campo Alegre; á noite, na Feitoria, reunião privativa de membros da Colonia e tripulantes do cruzador.

Dia 18—Das 17 e 30 ás 19 e 30: «cock-taill» a bordo, para o qual estão convidadas várias individualidades portuguesas, durante a qual tocará no cais a banda de bordo; ás 21 horas: banquete oferecido pela Camara Municipal á oficialidade visitante.

Dia 19—A's 13 horas: almoço oferecido pela Camara de Matozinhos no hotel daquela vila. Das 13 ás 17 e 30, o barco estará franqueado ao publico, mas não será permitido fazerem-se fotografias a bordo, salvo os representantes da Imprensa. A's 15 horas: desafio de futebol entre marinheiros ingleses e um grupo de soldados de Infanteria 6 no campo da Constituição. Durante o desafio a banda de bordo tocará algumas peças de musica inglesa.

Dia 20—A's 11 horas: cerimónia religiosa na igreja de St. James. A' tarde e ás mesmas horas do dia anterior, o barco estará em exposição. A's 21 e 30: espectáculo clássico, num teatro desta cidade, com traje de cerimónia.

Dia 21—Das 16 ás 18 horas: festa para crianças a bordo. Passeio de automóvel pela oficialidade, passando por Guimarães, Penha, Sameiro e Braga, com almoço no Bom Jesus.

A's 20 horas: jantar de despedida na Feitoria, oferecido pelo cônsul ás autoridades e colónia, com traje de cerimónia.

Dia 22—A's 7 horas: saida do «Cleópatra», que se vai juntar ás restantes unidades.

A recepção no Funchal

FUNCHAL, 11.—O Governo Civil organizou um variado programa de recepção á oficialidade dos navios da «Home Fleet», que chegam á Madeira na próxima terça-feira, de manhã. Desse programa constam um almoço oferecido pelas autoridades portuguesas, excursões aos pontos mais pitorescos da ilha, etc. A bordo do porta-aviões «Theseus», haverá uma recepção oferecida pelo almirante Mansergh á sociedade funchalense e á Marinha portuguesa.

A exportação do vinho do Porto
para a Bélgica

Como se sabe, o vinho do Porto, um dos nossos habituais produtos de exportação, tem tido, nos ultimos anos, pouca venda para o estrangeiro, o que não deixa de ser desagradavel reflexo na nossa economia.

São, por isso, de louvar todos os esforços que se façam no sentido de retomar e reforçar, se possivel for, essa corrente das nossas exportações habituais.

E' interessante saber que no acordo luso-belga, há semanas, firmado para o ano corrente, o contingente de importação de vinho do Porto na Belgica foi fixado em 45 mil hectolitros, um pouco mais do que em 1947 e 1948.

Tambem para o Congo Belga foi estabelecido um pequeno contingente dos mesmos vinhos.

IDEAL PARA TRATAR ESPINHAS, SARDAS, ERUPÇÕES E PANO DA PELE REJUVENESCE E JAMAIS ENRUGA A CÚTIS

Agente em Lisboa: **Goiescas Portugal, L.da**, Campo das Cebolas, 47-6.º — Tel. 32489

BANCO DE PORTUGAL

Sociedade Anónima de Responsabilidade Limitada
CAPITAL ESC. 100.000.000$00
Sede — Rua do Comércio, 148 — Lisboa

Assembleia Geral Ordinária

A sessão periódica da Assembleia Geral Ordinária há-de realizar-se no dia 31 do corrente mês, pelas 15 horas, no edifício do Banco, para discutir e deliberar sobre o balanço, relatório, proposta para a distribuição dos lucros líquidos e mais documentos apresentados pelo Conselho de Administração; discutir e votar o parecer do Conselho Fiscal; discutir e votar a proposta anual do Conselho Geral referente a novas pensões concedidas; e bem assim proceder á eleição de membros do Conselho Geral do Banco.

Os livros gerais do Banco estarão patentes aos Srs. Accionistas, nos quinze dias da lei.

Lisboa, Secretaria da Assembleia Geral do Banco de Portugal, em 8 de Março de 1949.

O Secretário — **E. Bastos**

COMPANHIA ARGENTINA DE NAVEGACION DODERO S. A.

BUENOS AIRES

Linha regular rápida de passageiros e carga

NAVIOS	DESTINOS	DATAS
«CORRIENTES» 1.ª viagem	VIGO e AMSTERDAM	2 de Abril
3.ª classe camarotes	RIO DE JANEIRO BUENOS AIRES	19 de Abril
«ENTRE RIOS»	VIGO e AMSTERDAM	16 de Abril
3.ª classe simples	RIO DE JANEIRO BUENOS AIRES	5 de Maio

Agentes Gerais:

Sociedade Comercial Orey Antunes & C.ia, Ltd.a

Praça Duque da Terceira, 4 — LISBOA

Telefones 22271-22272-22273

A's GARAGENS E ESTAÇÕES DE SERVIÇO

Para os vossos consertos em camaras d'ar adquiram o vulcanizador eléctrico «ULTRIC» com comando automático de calor

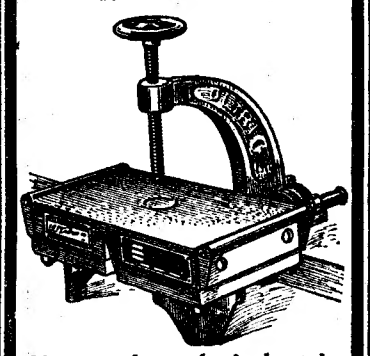

Um produto da industria Britanica

Representante exclusivo:

AGÊNCIA COMERCIAL IREMA

L. de S. Julião, 12, 2.º—Lisboa
Telef. 21793

«PRUDENCIA»

Companhia Portuguesa de Resseguros

Assembleia Geral Ordinária

Para discutir e votar o Relatório e Contas do exercício que findou em 31 de Dezembro de 1948, são convocados os Senhores Accionistas a reunir em Assembleia Geral Ordinária no próximo dia 26 do corrente, pelas 13 horas, na Séde da Companhia.

Lisboa, 8 de Março de 1949.

O PRESIDENTE DA ASSEMBLEIA GERAL

Paulo Cancela de Abreu

Utensílios para escritório de primeira qualidade
A' venda nas principais Papelarias do País

Representantes exclusivos:

Sociedade Permutadora, Lda.

AVENIDA DA LIBERDADE, 190, 1.º, Dt.º—LISBOA

LINDA VIVENDA

Vende-se por 140 contos, a estrear, 9 div. 2 c. banho, gr. quintal, água, elet., a 20 minutos de Lisboa, no Morgado em Vialonga, c. f. Póvoa.

VADEMECUM

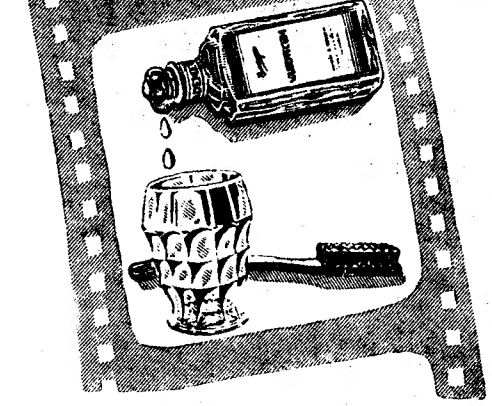

Duas gotas apenas

deste prodigioso elixir dentífrico sueco, num pouco de água — e eis boca, dentes, faringe resguardados todo o dia de micróbios e infecções!

Com **VADEMECUM** bom hálito persistente.
O mais económico elixir dentífrico do mundo!

DISTRIBUIDORES GERAIS:
TINOCO — R. Santa Catarina — PORTO
SUB-AGENTE EM LISBOA:
J. CASSAPO — Rossio, 93

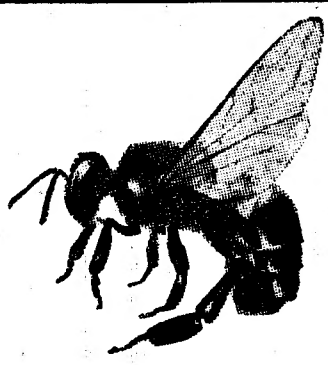

REUMATISMO

De toda a terapêutica, a mais antiga e de mais brilhantes resultados, é o emprego de VENENO DE ABELHAS VIVAS COM A

ABEVENINA

Pomada de veneno de abelhas estabilizado

Á VENDA NAS FARMÁCIAS

Dist. gerais: Est. HEROLD, LDA.
Rua dos Douradores, 7—LISBOA

Sociedade Geral

para **Principe, S. Tomé, Landana, Luanda. Porto Amboim, Novo Redondo, Lobito e Moçamedes (via Leixões)**

Receberá carga nos dias 19 a 22 para sair a 25 do corrente

o navio-motor

«BRAGANÇA»

Para cargas

Em Lisboa: Rua do Comercio, 39 — Telefone 30551
No Porto: R. Sá da Bandeira, 82 — Telefone 27363

Duradoiro!

PREFECT

O carro utilitário perfeito

Económico!

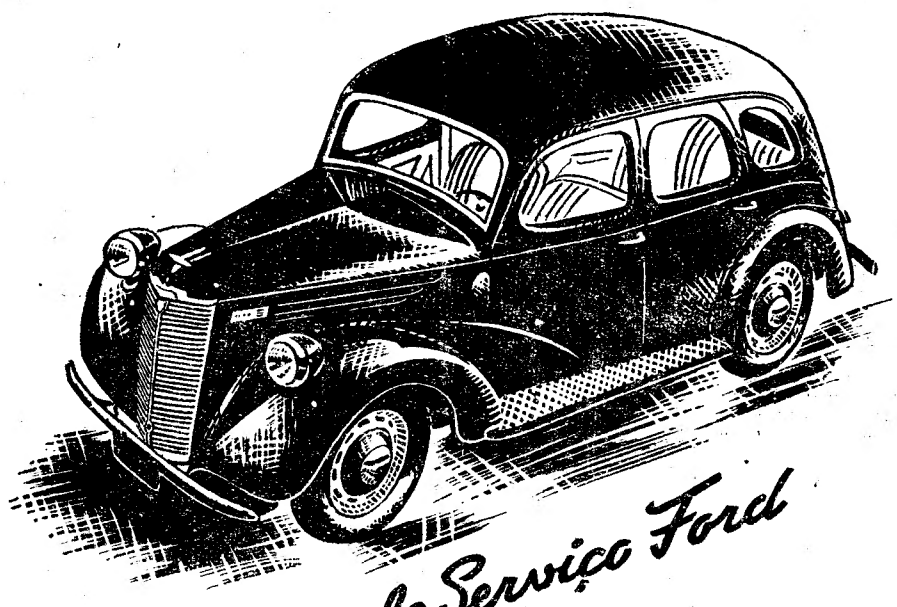

Apoiado pelo Serviço Ford

P2

Sem compromisso para V. Ex.ª o Concessionário Ford mais próximo oferece-lhe uma demonstração

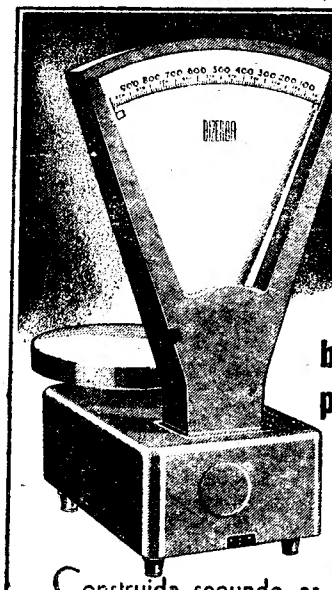

BIZERBA

A grande marca de balanças automáticas para estabelecimentos modernos!

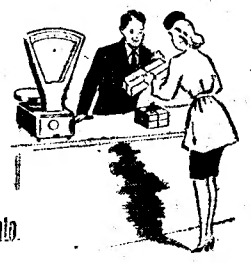

Construida segundo as mais recentes inovações da técnica do após guerra.

Preço moderado. Grandes facilidades de pagamento

Demonstrações sem compromisso

Representante: **Agência Comercial Sueca, Limitada**

RUA DOS FANQUEIROS, 250-2.º E. — Telef. 32903 — LISBOA

Agentes regionais:

NORTE — Santarém, Limitada
Rua Ramalho Ortigão, 40
Telef. 24587 — Porto

CENTRO—Agência Comercial do Mondego, Limitada
Av. Sá da Bandeira, 2 — Coimbra

SUL — Agência Comercial de Faro, Limitada
Rua de Santo António, 57-59
Telefone 76 — Faro.

ESPELHOS RETROVISORES

para camião, modelo legal: práticos, robustos e optima apresentação. Descontos especiais para revendedores e importadores. Entrega imediata.

ARAUTO, L.DA

Largo do Campo Pequeno, 68-B.
Telef. 72281 — LISBOA

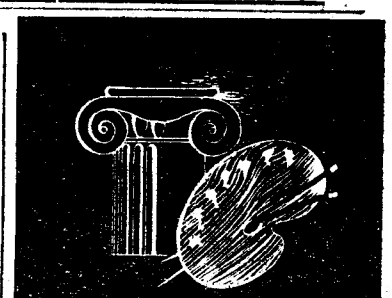

O RÁDIO QUE PELA SUA FORMA E COR SE ADAPTA A QUALQUER AMBIENTE

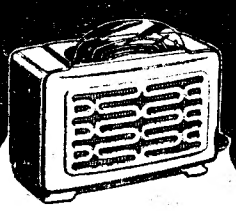

SIERA

O RÁDIO HOLANDEZ DE CATEGORIA

MALA REAL INGLESA

ROYAL MAIL LINES, LIMITED

AGENTES EM LISBOA:

JAMES RAWES & C.º LTD. e E. PINTO BASTO & C.ª LTD.ª

	ESPERADOS EM	PORTOS	RECEBENDO	CONSIGNADOS A
S/S «MAGDALENA»	13 de Março	Las Palmas, Baía, Rio de Janeiro, Santos, Montevideo e Buenos Aires	Passageiros de 1.ª e 3.ª classes, Carga geral e de frigorifico	E. Pinto Basto & C.ª, Ltd.ª Av. 24 de Julho, 1, 1.º Tel. 3 1581 (7 linhas)
M/V «HIGHLAND PRINCESS»	15 de Março	Vigo e LONDRES	Passageiros de 1.ª e 3.ª classes	
S/S «ANDES»	14 de Março	Las Palmas, Rio de Janeiro, Santos, Montevideo e Buenos Aires	Passageiros de 1.ª e 2.ª classes	James Rawes & Cº Ltd. Rua Bernardino Costa, 47, 1.º Tel. 2 3232-3-4
S/S «ALCANTARA»	18 de Março	Vigo, Cherburgo e Southampton	Passageiros de 1.ª, 2.ª e 3.ª classes. Carga geral	
M/V «HIGHLAND BRIGADE»	23 de Março	Las Palmas, Rio de Janeiro, Santos, Montevideo e Buenos Aires	Passageiros de 1.ª e 3.ª classes. Carga geral e frigorifico	E. Pinto Basto & C.ª, Ltd.ª Av. 24 de Julho, 1, 1.º Tel. 31581 (7 linhas)

LAFÕES

Excelente Vinho de Mesa

COMPLEMENTO DELICIOSO PARA BÔAS REFEIÇÕES

Procure-o nos bons estabelecimentos ou na ADEGA COOPERATIVA DA REGIÃO DE LAFÕES *em S. PEDRO DO SUL*

Aproveite esta única oportunidade na vida...

POR 85$ MENSAIS

PODE ADQUIRIR UM BX-180-U

PHILIPS

NO AGENTE OFICIAL Rádio Televisão Ldª.

RUA DOS CORREEIROS, 92-1.º—LISBOA—TEL. 28570

A'S NOIVAS
A'S SENHORAS

Bordados da Madeira

Comprem com vantagem, toalhas com maravilhosos bordados, napperons, lenços, etc.. Recebidos directamente da origem. Vou a casa mostrar. Carta a este jornal ao n.º 2140.

Vactric

DEMONSTRAÇÕES SEM COMPROMISSO

REPRESENTANTES: AGÊNCIA COMERCIAL SUECA, LDA.
R. FANQUEIROS, 250, 2.º-E.-TEL. 20353 E 32903-LISBOA

AGENTES NO NORTE: M. SIMÕES Jr. LDA. — R. Santo António, 208 - Tel. 25582 PORTO

AGENTES NO CENTRO: AGÊNCIA COMERCIAL DO MONDEGO L.da — Avenida Sá da Bandeira, 2 — COIMBRA

AGENTES NO ALGARVE: AGÊNCIA COMERCIAL DE FARO, L.da — Rua de Santo António, 59 - Tel. 76 FARO

Restaurant S. Cristovam
Caldas da Raínha
Reabre em 12 do corrente
Nova Gerência

SATISFAÇÃO na APRENDIZAGEM

Instrução

LIGEIROS
PESADOS
Só na MOTOS
CASA A. VIEIRA
Rua de D. Pedro V, 5

FRIEIRAS

Eliminam-se velozmente com o remédio

D. D. D.

Após a sua aplicação, o alivio de dores e da comichão é imediato

A VENDA NAS FARMÁCIAS E DROGARIAS

Cosme Benito Diaz

Confortado com os Sacramentos da Santa Madre Igreja

FALECEU

Lucia Sanchez Blasquez, Jaime Cosme Benito Sanchez, Hipolito Benito Sanchez, Araceli Benito Sanchez, Maria del Pilar Benito Sanchez, Teresa Diaz Benito, Teresa Benito Diaz e seu marido, Victoriano Diaz, Filisa Diaz e mais parentes, ausentes, cumprem o doloroso dever de participar que foi Deus servido chamar á sua divina presença o seu muito querido e chorado marido, pai, filho, irmão, cunhado e sobrinho, e que o seu funeral se realiza amanhã, dia 12, pelas 10 horas, saindo da Igreja de Nossa Senhora de Fátima, onde será rezada missa de corpo presente, ás 9 e 15, para jazigo de familia, no cemiterio do Alto de S. João.

P.N. A. M.

AGENCIA MAGNO

Cosme Benito Diaz

FALECEU

BENITO & BENITO (IRMÃOS) cumprem o doloroso dever de participar a todos os seus clientes e amigos, o falecimento do seu sócio-gerente, sr. Cosme Benito Diaz e que o seu funeral se realiza amanhã, pelas 10 horas, saindo da Igreja de Nossa Senhora de Fátima, onde será rezada missa de corpo presente, ás 9 e 15, para jazigo de familia, no cemitério do Alto de S. João.

PÓVOA DA GALEGA

Palmira Engrácia Duarte

FALECEU

Micaela Engracia Duarte Boa Alma e seu marido Dionizio Duarte Boa Alma, João Duarte e sua mulher Maria Guilhermina Arrais Mendonça Duarte e filhos, Sofia Engracia Duarte Afonso e seu marido Gregório Afonso Junior e filhos, Francisco António Duarte e sua mulher Emilia Machado Duarte e filhos, José António Duarte e sua mulher Maria Clara da Silva Ferreira e filhas, e mais familia, participam aos seus parentes e pessoas de suas relacões e amizade, que foi Deus Servido chamar á Sua Divina Presença a sua muito querida e sempre chorada irmã, cunhada e tia, e que o seu funeral se realiza amanhã, 12, pelas 16 horas, saindo de casa de seu cunhado em Valle de S. Gião onde faleceu, para jazigo de familia, no cemitério do Milharado.

AGENCIA SALGADO

Cooperativa Predial Portuguesa

Aviso convocatorio

De harmonia com o art.º 62 e N. 1 dos Estatutos, convoco para o dia 26 do corrente mês de Março, pelas 21 horas, na sua Sede, Rua do Arsenal 160, 2.º, a Assembleia Geral Ordinária da Cooperatica Predial Portuguesa.

No caso de não haver numero legal, fica desde já convocada para o dia 11 de Abril próximo futuro, pelas 21 horas, no mesmo local, devendo então a Assembleia deliberar com qualquer numero de sócios.

ORDEM DE TRABALHOS

Discussão e votação sobre o relatório de contas da Gerência de 1948 e respectivo parecer do Conselho Fiscal.

Lisboa, 10 de Março de 1949.

O Presidente da Mesa da Assembleia Geral
António Rosa Portilheiro

Cosme Benito Diaz

FALECEU

PRODUTOS HOFALI cumprem o doloroso dever de participar a todos os seus clientes e amigos, o falecimento do seu sócio-gerente, sr. Cosme Benito Diaz, e que o seu funeral se realiza amanhã, ás 10 horas, saindo da Igreja de Nossa Senhora de Fátima, onde será rezada missa de corpo presente, ás 9 e 15, para jazigo de familia, no cemitério do Alto de S. João.

Cosme Benito Diaz

FALECEU

EMPREGADOS DE PRODUTOS HOFALI cumprem o doloroso dever de participar o falecimento do seu muito querido patrão e bom amigo, sr. Cosme Benito Diaz, e que o seu funeral se realiza amanhã, pelas 10 horas, saindo da Igreja de Nossa Senhora de Fátima, onde será rezada missa de corpo presente, ás 9 e 15, para jazigo de familia, no cemitério do Alto de S. João.

Cosme Benito Diaz

FALECEU

EMPREGADOS DE BENITO & BENITO (IRMÃOS) cumprem o doloroso dever de participar o falecimento do seu muito querido patrão e bom amigo, sr. Cosme Benito Diaz, e que o seu funeral se realiza amanhã, pelas 10 horas, saindo da Igreja de Nossa Senhora de Fátima, onde será rezada missa de corpo presente, ás 9 e 15, para jazigo de familia, no cemiterio do Alto de S. João.

MOVEIS METÁLICOS

PARA CAFÉS, RESTAURANTES, HÓTEIS, BARES, ESPLANADAS E INSTALAÇÕES HOSPITALARES

NOVO MODELO DE CADEIRA FLEXIVEL SEGURANÇA ABSOLUTA

INSTALAÇÃO PROPRIA DE CROMAGEM, PREÇOS MODERADOS

FABRICANTES:
GONÇALO R. SANTOS
R. ALEGRE, 16 — TELEF. 160
ALGÉS

GRANDE PALACIO

Linda e magnifica quinta, vende-se, de recreio e rend., belas sombras, jardins, muita água, inst. e depend. p. t. expl. agr., a 14 km. de Lisboa. Alameda Afonso Henriques, 41, 1.º, Esq.º.

GARAGEM
AUTO-MINHOTA, L.da
157, Rua Silva Carvalho, 157-A
Escola de condução de ligeiros e pesados
Pesados, cada hora, 50$00
Ligeiros, » » 40$00
Mecânica á vista
Aceitam-se recolhas - Telef. 81984

Antonio Loureiro

FALECEU

Etelvina Ferreira Loureiro, Salete Loureiro Francisco, seu marido Mário Francisco (Pedro) e mais familia participam ás pessoas das suas relações e amizade o falecimento de seu querido e chorado marido, pai, sogro e parente, cujo funeral se realiza amanhã, pelas 16 horas, da R. da Paz, 10, 2.º, D.º, (á Ajuda), para o cemitério da mesma Freguesia.

AGENCIA SALGADO

TORRES NOVAS — LAPAS

Manuel Vieira Borga Sobrinho

FALECEU

Seus irmãos, cunhadas, sobrinhos e mais familia, participam ás pessoas de suas relações e amizade, o seu falecimento; cujo funeral se realizá amanhã, pelas 10 horas, saindo da Av. Duque Loulé, 20-2.º, D.º, para o cemiterio das Lapas, Torres Novas.

AGENCIA SALGADO

TORRES NOVAS — LAPAS

Manuel Vieira Borga Sobrinho

FALECEU

MANUEL VIEIRA & C.ª (Irmão), participa a todos os clientes e pessoas de suas relações, o falecimento do seu socio Manuel Vieira Borga Sobrinho, e que o seu funeral se realiza amanhã, ás 10 horas, saindo da Av. Duque Loulé, 20, 2.º D.º, para o cemitério das Lapas, Torres Novas.

AGENCIA SALGADO

Números mais premiados na lotaria de hoje

13534 ..... 600.000$00
8325 ..... 100.000$00
10317 ..... 50.000$00
13533 ..... 7.420$00
13535 ..... 7.420$00

Premiados com 10.000$00

82	6608	11663	16121	18350	20911
23086	23486	24035			

Premiados com 4.000$00

724	745	3363	4490	4920	5615
6843	7030	7407	8922	9503	10510
11793	12316	18599	20099	20895	23093
24148	24487	25069	26702		

Premiados com 300$00

96	163	246	259	349	383
442	470	501	521	649	666
868	932	1004	1084	1088	1165
1194	1222	1233	1236	1407	1441
1573	1661	1663	1775	1793	1810
1814	1920	1962	2041	2066	2160
2346	2360	2383	2442	2446	2539
2573	2608	2643	2658	2673	2680
2724	2726	2845	2854	2869	2939
3066	3168	3397	3469	3487	3557
3635	3686	3705	3988	4036	4065
4072	4082	4150	4202	4204	4403
4559	4726	4732	4811	4836	4896
4904	4958	4975	5027	5058	5167
5252	5289	5376	5535	5674	5847
5852	5887	5947	6026	6028	6037
6063	6088	6141	6184	6220	6252
6264	6265	6307	6337	6453	6504
6605	6678	6697	6825	6898	7074
7129	7279	7289	7290	7309	7364
7413	7456	7497	7520	7618	7720
7811	7833	7844	7903	7987	8008
8012	8023	8135	8156	8168	8201
8256	8351	8426	8458	8542	8567
8725	8730	8822	8919	8929	8963
9040	9154	9160	9238	9292	9321
9343	9381	9445	9477	9516	9615
9622	9671	9724	9740	9751	9752
9781	9801	9861	9867	9870	10022
10075	10376	10404	10421	10462	10465
10613	10693	10746	10758	10790	10791
10885	10906	10970	10972	11084	11199
11223	11429	11438	11523	11544	11690
11696	11716	11758	11774	11851	11985
12074	12134	12181	12631	12655	12804
12824	12906	12950	13295	13317	13493
13496	13580	13733	14158	14219	14230
14324	14386	14431	14458	14526	14567
14792	14948	15076	15120	15277	15280
15381	15555	15574	15648	15656	15781
15802	15845	15962	16011	16038	16182
16376	16435	16504	16510	16819	16820
16911	17011	17038	17100	17151	17252
17268	17307	17353	17440	17468	17536
17649	18048	18184	18202	18244	18314
18320	18407	18537	18590	18591	18631
18640	18703	18793	18829	18849	18922
18929	19087	19196	19291	19302	19366
19472	19518	19572	19618	19744	19754
19885	19890	20045	20081	20119	20166
20179	20185	20353	20375	20614	20667
20850	21035	21159	21219	21362	21399
21495	21518	21541	21653	21674	21761
21779	21802	21998	22046	22283	22284
22305	22352	22372	22461	22488	22566
22596	22602	22656	22665	22745	22760
22920	22988	23161	23186	23284	23293
23357	23366	23423	23540	23548	23593
23610	23611	23624	23765	23901	23959
23996	24055	24084	24197	24219	24270
24297	24301	24336	24384	24453	24461
24538	24553	24561	24717	24745	24757
24787	24868	24945	25009	25084	25105
25106	25114	25162	25224	25299	25391
25442	25461	25504	25559	25563	25585
25612	25634	25705	25931	26044	26082
26172	26198	26296	26412	26740	26741
26887	26888	26966	26967		

Os numeros de **13501** a **13600** de **8301** a **8400** e de **10301** a **10400**, têm o prémio de 500$00, por corresponderem ás centenas do 1.º, 2.º e 3.º prémios.

Os numeros cujos dois algarismos finais sejam iguais aos do 1.º premio **(34)**, são premiados com 330$00.

Os numeros terminados em **3, 4** e **5**, têm o premio de 170$00, por pertencerem ás terminações do 1.º premio e suas aproximações.

Avisamos os nossos leitores de que devem consultar a lista oficial da Misericordia.

Extracção de hoje

Mais

Dois Prémios Grandes

VENDIDOS PELA

CASA DA SORTE

ao balcão dos seus estabelecimentos

1.º Prémio — 13534

600 Contos

3.º Prémio — 10317

50 Contos

Dois bilhetes com o carimbo da

CASA DA SORTE

Lotaria da Páscoa

16 de Abril — Sábado

"1.º Prémio 1.000 Contos"

Bilhetes a 300$00 e vigésimos a 15$00

Dirijam já os seus pedidos a

Lisboa { Rossio, 119 / Praça de D. João da Camara, 4, 1.º
Porto — Rua de Sampaio Bruno, 39
Coimbra — Rua de Ferreira Borges, 81
Braga — Largo de S. Francisco, 9

Casa Viola

vendeu hoje o 2.º Prémio

8 3 2 5

100 CONTOS

Bilhete, número certo, recebido directamente da Santa Casa da Misericórdia e vendido ao nosso balcão

67, Rua da Assunção, 69 — LISBOA

PEQUENAS NOTICIAS

FESTAS ASSOCIATIVAS

Realiza-se no domingo, ás 15 horas, a festa anual do Asilo Escola de Cegos António Feliciano de Castilho, em que tomam parte alunos e professores. O programa inclui musica, ginástica e distribuição de prémios.

CONFERÊNCIAS

Foi adiada para o dia 16, ás 21 e 45, a conferência que o maestro Luis de Freitas Branco devia realizar amanhã, na Faculdade de Ciencias, sob o titulo «Formas da Musica».

—No dia 14, o sr. eng. Joaquim Ferreira da Silva, chefe da Repartição de Estradas da colonia de Moçambique, realiza na Sociedade de Geografia uma conferencia ilustrada com projecções luminosas sobre as estradas daquela colonia.

REGIONALISMO

Depois de amanhã e no domingo seguinte, 27, realizam-se tardes dançantes na sede do Centro Espanhol. No domingo, 20, haverá tambem baile.

—Na sede da Casa da Comarca de Arganil efectua-se tambem amanhã, ás 16 horas, um baile animado por uma excelente orquestra.

VISITAS DE ESTUDO

O Centro Cultural Português promove, depois de amanhã, ás 21 horas, uma visita ás instalações do nosso prezado colega «O Seculo».

JANTAR DE DESPEDIDA

Parte amanhã, no «Serpa Pinto», para o Brasil, de visita á sua casa comercial, o sr. Inocêncio Araujo, proprietário da Livraria Luso-Espanhola, a quem foi oferecido, na Adega da Lucília, um jantar de despedida.

REABERTURA DE UM ESTABELECIMENTO

A casa Havanesa, do Chiado, que vai a caminho de completar um seculo de existencia e que está ligada a tantas figuras da vida lisboeta, reabre, amanhã, ás 16 horas, depois de uma importante remodelação das suas instalações. O acto será assinalado com uma cerimonia, para a qual foram convidadas varias individualidades.

Assembleia Nacional

Na Assembleia Nacional prossegue hoje o debate sobre a restauração do Ministerio da Agricultura, acerca do qual ontem falaram os srs. dr. Albano de Magalhães, afirmando que a acção dos Grémios da Lavoura tem prejudicado os interesses dos lavradores, e dr. Ulisses Cortês, esclarecendo que o restabelecimento do Ministerio da Agricultura traria comigo a criação dos ministerios do Comercio, do Fomento e da Coordenação Economica, pelo que apresentou uma moção no sentido de deixar ao Governo o estudo da questão e da oportunidade da solução que pareça aconselhavel.

Os debates do J. U. B. A.

Na Casa do Alentejo prosseguem esta noite, ás 21 e 30, os debates livres promovidos pelo Jardim Universitário de Belas Artes.

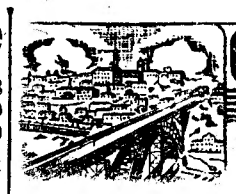

Almoço de confraternização

PORTO, 11—E' no próximo domingo que se reunem, num almoço, no Palácio de Cristal, os moradores dos oito bairros económicos desta cidade em numero aproximado de duas mil pessoas. Este monumental repasto será presidido pelo sr. governador civil, presidente da Camara e delegado do I. N. T., e terá a presença das entidades civis e militares, deputados, procuradores á Camara Corporativa, União Nacional, etc.

O almoço será confeccionado nas cozinhas da Legião Portuguesa.

Exposição de andores

Na igreja de S. Francisco, monumento nacional, considerada a mais rica do Mundo em talha dourada, está patente a tradicional exposição de andores que outrora faziam parte da procissão de Cinzas.

Tambem está aberto o museu da Ordem Terceira, onde se encontra exposta a sagrada custódia que pesa 18 quilos e 900 gramas, e que constitui um verdadeiro monumento de arte.

Atropelamento

Com ferimentos de gravidade, foi conduzido ao hospital da Misericordia o marchante José Ilidio Ferreira da Costa, de 55 anos de idade, morador em Matozinhos, que foi atropelado por uma camioneta, na Avenida Meneres daquela vila.

Oficial do Exército vítima de uma queda

Recolheu ao hospital da Misericordia, com varias escoriações e sem sentidos, devido a uma queda, o oficial do Exercito sr. Afonso Pinto da Costa, de 73 anos, viuvo, morador na Rua da Carcereira, 425.

Conferência

O historiador francês Adrien Dansette pronunciará na próxima segunda-feira, no Instituto Francês, uma conferencia subordinada ao titulo «A libertação de Paris». A entrada é por convites.

Caída a um poço

Cerca das 15 horas, foram reclamados os socorros dos bombeiros para a Rua D. Pedro V, onde, num quintal, caira a um poço Natalia Alves da Silva, de 16 anos, moradora naquela rua, no prédio 117.

A menor foi dali retirada e deu entrada no hospital, sem faka e em estado de «shock».

Falecimento

Na sua residencia, Rua Alberto Aires de Gouveia, antiga da Liberdade, faleceu o advogado sr. dr. Alfredo Morais de Almeida, de 74 anos, casado e natural de Castro Daire.

O extinto era pai do sr. dr. Joaquim Morais de Almeida, presidente da direcção dos Bombeiros Voluntarios do Porto. O funeral, a cargo da Companhia Funeraria, efectua-se, a hora ainda não determinada, para o cemiterio de Melcões, de Lamego.

Nicóla no Porto

Cozinha caseira. Pratos regionais, almoços 12$00 e 16$00. Jantares e Ceias. R. Bonjardim, 120—Tel. 21029.

FOI PRESA UMA BRUXA

quando estava reunida com os clientes

A P. S. P. prendeu Maria Engrácia Rocha de Almeida, de 60 anos, moradora na Travessa do Carvalho, 5, 2.º, que na sua residência estava a praticar actos de bruxaria, fazendo «rezas» e queimando alecrim, na presença de numerosos clientes, que se encontravam em volta duma mesa. Algumas das pessoas presentes solicitavam remédio para os seus males e uma senhora aguardava a interferência daquela cartomante para evitar a infidelidade conjugal de seu marido.

A Engrácia, segundo as afirmações das próprias clientes, levava 150$00 a cada, pelas consultas de nove dias.

Movimento marítimo

Procedente dos portos da América do Sul, chegou hoje ao Tejo o paquete «North King», com passageiros, entre os quais a bailarina alemã Gertrudes Paash, que partiu em 1939 para o Brasil com a companhia de Beatriz Costa e que, por motivo da guerra, esteve durante alguns anos impossibilitada de regressar a Portugal.

O vapor «North King» parte ámanhã ou depois para Génova, onde embarcará elevado numero de emigrantes italianos para a Argentina.

Furto numa sociedade recreativa

ALCAÇOVAS, 10.—Da Sociedade União Alcaçovense foram furtados vários objectos entre eles um microfone. O autor da proeza não se contentou com o furto porque também danificou muito a instalação eléctrica. E, porque já não é o primeiro acto de vandalismo que se verifica nesta quase secular sociedade, a direcção entregou o caso ás autoridades judiciárias.

A DEFESA DA EUROPA OCIDENTAL

O Governo americano

continuará a fazer todo o possivel para evitar a guerra

—afirma Kenneth Royall

WASHINGTON, 11—No seu relatório anual ao presidente Truman, em que acusa a U. R. S. S. de procurar acumular «toda a confusão possível e os conflitos», sem ir até á guerra, Kenneth Royall, secretário do Exército, exprime a opinião de que «se tornou aparente que as autoridades soviéticas não têm qualquer propósito de respeitar os antigos acordos nem desejam procurar resolver as divergências progressivamente crescentes».

Kenneth Royall expõe a seguir a tensão internacional e, nomeadamente, a situação em Berlim que classifica da «mais dramática e mais séria de todas», e afirma que, «frequentemente, as decisões tomadas foram melindrosíssima e um erro de apreciação de um lado ou outro teria sido absolutamente possível, mas, felizmente, até agora, evitou-se a guerra e manteve-se a posição americana».

«O Governo dos Estados Unidos continuará a fazer todo o possível para evitar a guerra», acrescenta Kenneth Royall, que é de opinião de que o futuro de Berlim, como «o futuro de qualquer outra região que interessa os soviéticos», é difícil de prever. O secretário do Exército confirma que o Governo dos Estados Unidos «não pode ceder e não cederá nas questões de Direito e de princípios», apesar da dificuldade em tratar com um país que não hesita em empregar «ameaças e a força de coercão para alcançar os seus fins».

Kenneth Royall acusa igualmente de duplicidade os representantes soviéticos, censurando-os de ter falsificado factos e de não cumprirem «as promessas firmes e decisivas feitas por Estaline» para resolver o problema de Berlim.

O secretário do Exército pensa que o Exército terrestre americano, contando apenas 900.000 homens, poderia, «em caso de guerra, defender o território americano, proteger as bases vitais do Ultramar, resistir a subitos ataques aéreos inimigos, demorar em certa medida o seu avanco inicial e preparar o caminho para o rápido aumento das forcas americanas.

Na opinião dos observadores militares de Washington, esta frase do relatório de Royall parece orientar toda a doutrina militar dos Estados Unidos para a possibilidade exclusiva duma agressão fulminante, como a do Porto das Pérolas, acompanhado ou não de ataque aéreo e terrestre contra a Europa Ocidental.

No entanto, o secretário do Exército frisa que os créditos actuais só permitem aos Estados Unidos constituir um exercito terrestre de 790.000 homens, embora o efectivo de 900.000 seja autorizado em principio.

«Actualmente, o Governo dos Estados Unidos esforça-se por refazer a Alemanha e o Japão no plano económico», declara Royall sem equivoco no seu relatório, esclarecendo que «o objectivo que os Estados Unidos têm em vista consiste cada vez mais em reconstruir os países ocupados, tornando-os nações capazes de se bastarem a si mesmas, economicamente». Acrescenta que o reequilibrio económico da Alemanha e do Japão progride satisfatóriamente e que o nivel do fomento industrial alemão em 1 de Julho de 1947 equivalia a 73 % do de 1936. (Sabe-se que os Estados Unidos querem levar esse nivel a 100 % relativamente a 1936).—(F. P.).

O papel da Grã-Bretanha na defesa da Europa Ocidental

LONDRES, 11 — No debate travado na Camara dos Comuns sobre o Exército, lord Winterton, em nome da oposição, disse que a não ser que a Grã-Bretanha possa apresentar no próximo ano pelo menos um corpo de exército perfeitamente treinado e equipado e capaz de entrar em operações na Europa, a defesa militar europeia seria uma farsa.

Acrescentou que a falta de informações por parte do Governo mostra que essa formação militar, capaz de combater na Europa ainda não existe.

O subsecretário da Guerra, Michael Stewart, declarou que os países da Europa Ocidental pensassem que a Grã-Bretanha não tomaria ou não poderia tomar as medidas necessárias, seria um desastre a constituição de qualquer plano, que não passaria do papel. —(Reuter).

A Grã-Bretanha deseja a paz com a Russia

LONDRES, 11—A Camara dos Comuns aprovou ontem, ao fim da tarde, as previsões orçamentais para o exército terrestre durante o ano financeiro de 1949-50.

Os debates foram assinalados, nomeadamente, pela declaração de Shinwell, que afirmou: «Não queremos fazer a guerra á U. R. S. S. Antes pelo contrário, desejamos a paz com ela, assim como qualquer membro da O. N. U., mas sempre que os interesses britanicos tiverem de ser protegidos nós os protegeremos».

Finalmente, concluindo o debate em nome do Governo, Michael, secretário financeiro do Ministério da Guerra, declarou: «A Europa Ocidental espera que a Grã-Bretanha tome as medidas necessárias para a defesa comum».—(F. P.).

A aviação americana na Europa

WASHINGTON, 11.—A noticia de que seguirão brevemente para Inglaterra três grupos de fortalezas voadoras «B-29», especializados no manejo de bombas atómicas, revelou incidentalmente que os Estados Unidos dispõem presentemente de vários grupos aéreos treinados em operações deste genero, ao passo que no final da guerra só tinham um grupo. As três formações render-se-ão por «roulement» na Inglaterra e efectuarão exercicios no interior dum rectangulo delimitado pela Alemanha Ocidental, Arábia Saudita, Dakar e Oceano Atlantico.—(F. P.).

Em que sentido se orienta

a preparação militar dos Estados Unidos

WASHINGTON, 11—O Exército americano esforça-se, principalmente, por aligeirar o material-tipo da infantaria e por dar os ultimos retoques ao transporte por via aérea das divisões de infantaria normais, bem como todo o seu abastecimento. E' isto que se conclui do relatório do secretário do Exército, Kenneth Royall, que indica que a solução deste problema é uma das principais em que se empenham os Serviços de Investigação do Exército americano.

Esta declaração dá a entender que o novo secretário da Defesa, Luiz Johnson, desenvolverá a Aeronáutica em toda a medida do possível.

Sabe-se que o Exército americano procedeu em 1948 a experiências com 18.000 armas novas, das quais 5.000 ou foram aprovadas ou submetidas a experiências suplementares.

Royall apontou o caminho em que se orientam os esforços americanos de preparação militar:

1.º—Transporte aéreo das divisões tipo de infantaria; 2.º—Abastecimento aéreo de importantes unidades (as esferas militares americanas consideram a ponte aérea de Berlim como um verdadeiro laboratório nesta ordem de ideias); 3.º—Aperfeiçoamento da artilharia destinada a aniquilar as armas supersónicas; 4.º—Foguetes dirigidos pelo radar; 5.º—Construção de novos monstros blindados, autênticos couraçados terrestres; 6.º—Fabricação de armas capazes de penetrar em todas as blindagens; 7.º—Desenvolvimento das comunicações radiofónicas entre todos os escalões das forças combatentes americanas; 8.º—Defesa contra a guerra bacteriológica e os elementos tóxicos.

O general Gavin, que comanda as divisões aerotransportadas americanas, declarou há pouco, em Chicago: «Qualquer exército que não possa voar na próxima guerra, será inutil». Na base de todos os esforços americanos no domínio dos foguetes supersónicos, este axioma parece destinado a preparar nos próximos 5 anos uma nova doutrina que o relatório de Kenneth Royall deixa prever e que poderiamos resumir assim: «Qualquer exército que não seja supersónico, é obsoleto».—(F. P.).

Um tremor de terra

sacudiu a Nova Gales do Sul

SYDNEY, 11—Uma vasta área do Sul da Nova Gales foi abalada por um violento tremor de terra. Os edifícios em Sydney e nos suburbios foram sacudidos. Em Canberra, sentiu-se o sismo com muito maior violência. O epicentro do tremor de terra foi localizado em Gunning, a 240 quilómetros a sudoeste de Sydney. Nessa localidade ficaram destruidas muitas casas de madeira.

O Observatório Meteorológico de Sydney anuncia que o sismógrafo mostrou que o tremor de terra foi mais violento do que aquele que se sentiu em 1930 e abrangeu uma área maior do que nessa ocasião. Segundo outras informações, a duração do sismo variou entre 20 segundos e um minuto. Os habitantes de Dalton dizem que a seguir ao primeiro tremor de terra se deram outros sismos com intervalos de um quarto de hora. A cidade tem uma população de 500 habitantes, que fugiram aterrorizados para as ruas, visto que surgiam brechas nas paredes de cimento armado e de tijolo dos edifícios.—(R.).

Comunistas espanhois

condenados à morte

MADRID, 11.—Foram condenados á morte 3 comunistas espanhois e 9 a prisão que varia entre 30 e 10 anos. Entre estes está incluida uma mulher. Os 12 reus eram acusados de actos de terrorismo e foram julgados na terça-feira passada por um tribunal militar de Madrid. Entre os crimes de que eram acusados, figura o assassinio de um guarda de noite de uma fábrica, da tentativa de se apoderarem duma estação geradora de electricidade e assaltos a alguns estabelecimentos de vendas de generos alimenticios.—(R.).

As eleições na Africa do Sul

deram escassa maioria ao Partido Nacionalista

JOANESBURGO, 11 — O Partido Nacionalista do primeiro-ministro, Daniel Malan, que lutou nas eleições provinciais sul-africanas para pôr em vigor a sua politica racial, segundo se presumia esta manhã, obteve uma maioria considerando o país em conjunto. Entretanto, Malan não conseguiu a vitória esmagadora com que contava. Não fez mais do que manter o terreno conquistado nas eleições gerais do ano passado, e em alguns circulos politicos considera-se, mesmo, que perdeu uma parte desse terreno. Ignora-se agora apenas o resultado em um circulo eleitoral.

As votações conhecidas nas quatro provincias foram as seguintes: Nacionalistas, 85; Partido Unido, 78; Partido Trabalhista, Independentes, 3. Um dos independentes apoia os nacionalistas. Nas eleições provinciais de 1943, os nacionalistas tinham 43 lugares e o Partido Unido do general Smuts, 97. O primeiro-ministro Daniel Malan, dispondo apenas de uma maioria de 4 votos na Camara dos Deputados, reclamou um mandato das eleições provinciais para prosseguir na sua politica do «Apartheid» (segregação racial).

Os aliados dos nacionalistas no Governo de coligação—o Partido Afrikander, chefiado pelo ministro das Finanças, Nicolars Havenga—não concorreram ao acto eleitoral. O Governo sentiu que a escassa maioria parlamentar não lhe dava o direito a prosseguir nas reformas constitucionais projectadas. Assim, a próxima decisão do ministro das Finanças acêrca da situação politica é aguardada com grande interesse.—(Reuter).

Notícias contraditórias

JOANESBURGO, 11 — As edições dos jornais da manhã de Joanesburgo publicam noticias contraditórias acerca dos resultados das eleições provinciais na Africa do Sul. «Die Transvaler», do Partido Nacionalista, publica a noticia com o seguinte título: «O Partido Nacionalista triunfou na luta». Na primeira página figura uma gravura mostrando um eleitor a apertar a mão do primeiro-ministro Malan com os seguintes dizeres: «Eis a minha mão, doutor, com todo o meu apoio e confiança. Prossiga na sua luta». O órgão da oposição «Rand Daily Mail» publica a informação com os seguintes títulos: «Malan não consegue obter o mandato nas eleições provinciais». O artigo diz que os resultados são moralmente uma desilusão para os nacionalistas.—(Reuter).

Os resultados conhecidos

JOANESBURGO, 11 — Cerca de 73 % dos eleitores inscritos participaram nas eleições. Os resultados conhecidos até agora, (havendo seis mandatos a verificar ainda) são os seguintes:

Partido Unificado (marechal Smuts), 367.000; Independentes, aliados do P. Unificado, 13.000; Trabalhistas, 20.000; Nacionalistas, 372.000; Independentes, aliados dos Nacionalistas, 7.000.

As listas unicas apresentadas por dois partidos em certas circunscrições deram 80.000 votos aos Nacionalistas e 180.000 ao Partido Unificado. A oposição conta o total de 580.000 votos e o Governo, 459.000.

Nos circulos politicos pensa-se que estes resultados constituem uma grande vitória moral para o marechal Smuts, tudo levando a crer que os Nacionalistas deixarão de poder assumir a responsabilidade do governo sem os africanos, que não participaram na consulta eleitoral. Por outro lado, as propostas de Malan, presidente do Conselho, sobre a politica racial, nomeadamente, caem pela base.—(F. P.).

TOKAY
R. da Misericórdia, 12
GENTILMENTE
o grande vedeta internacional
ISSA PEREIRA
HOJE E AMANHÃ
Num sorriso de despedida a Portugal

IMPERIUM SALÃO DE CHÁ
LANCHES·BANQUETES·ALMOÇOS·JANTARES
Rua S. Justa 105 - T 27527